RIO DE JANEIRO, QUARTA-FEIRA, 29 DE MARÇO DE 1961

Tempo: Instável, com pancadas, passando a bom no decorrer do período. Temperatura: Estável. Ventos: Quadrante Este, fracos. Máxima: 26.6 (Serviço Geográfico do Exército). Mínima: 17.4 (Santa Teresa).

ANO XXXIII — N.º 10.049

Diario Carioca

Fundador J. E. de Macedo Soares

O Máximo de Jornal no Mínimo de Espaço

PREÇO CR$ 5,00

Emílio Carlos: fui derrotado pela Instrução 204

Doutel: 'nada houve entre Jânio Quadros e J. Goulart'

RIO —

— É inteiramente falsa a notícia de que o sr. Jânio Quadros teria advertido o sr. João Goulart, em Florianópolis, a propósito da posição do vice-presidente da República com respeito a movimentos grevistas — declarou ao DIARIO CARIOCA o vice-governador de Santa Catarina, deputado Doutel de Andrade, que ontem chegou a esta capital.

— Estive presente — acrescentou o representante trabalhista — ao encontro reservado que o presidente da República manteve, no Palácio da Agronômica, com os srs. João Goulart, Leonel Brizola, Nei Braga e Celso Ramos, durante o qual foram tratados, inclusive, problemas de interêsse das classes trabalhadoras. O sr. Jânio Quadros falou demoradamente, sendo interrompido apenas umas duas ou três vêzes, pelos srs. João Goulart e Leonel Brizola, decorrendo o encontro — como não poderia deixar de ser — num clima de grande cordialidade e respeito. Em nenhum instante se registrou qualquer troca menos amável de palavras, e, muito menos, o episódio de que falam os jornais.

ASSUNTOS ADMINISTRATIVOS

Sendo certo que o sr. Jânio Quadros se conduziu de maneira exemplar nos seus contatos com o sr. João Goulart e os governadores de Santa Catarina, Paraná e Rio Grande do Sul, tratando com êles apenas assuntos de natureza administrativa, quero acreditar não passe a notícia de "advertência" de mais uma jogada sem imaginação visando a desprestigiar, pessoalmente, o vice-presidente da República — disse ainda o sr. Doutel de Andrade.

— Verifico, por outro lado — continuou — que os jornais estão a divulgar também que o sr. João Goulart, sentindo-se à margem durante os trabalhos da reunião em Florianópolis, teria antecipado o seu regresso, sòzinho, à cidade de Brasília. Mais uma inverdade, pois o vice-presidente da República, ao aceitar o convite para viajar com destino à terra catarinense, cientificou ao sr. Jânio Quadros dos compromissos que o aguardavam, dia 24, na capital federal. O presidente da República, elegantemente, não só compreendeu as ponde-

(Conclui na 11ª pág.)

Planalto desmente demissão

BRASÍLIA —

O secretário de imprensa da Presidênca da República desmentiu, ontem, os rumôres de que alguns ministros de Estado estejam demissionários, em face de atitudes do sr. Jânio Quadros, que pelos mesmos teriam sido interpretadas como desprestígio à orientação que adotam em suas respectivas pastas.

Em declarações ontem prestadas à imprensa, o ministro da Agricultura, apontado como demissionário, negou que estivesse em cogitação o seu afastamento do cargo, adiantando textualmente: "Parece que a hipótese de uma renúncia não passa de mera especulação. Ministro é cargo de confiança absoluta do govêrno e no pressuposto de que a renúncia não representa maiores implicações, ela constitui acidente normal. Sob o aspecto de exoneração, o pedido de demissão poderá ocorrer a qualquer momento e, se vier a acontecer, prevalecerá o sistema prsidencialista."

DC DIPLOMADO

O BANCO DA PROVIDÊNCIA

Confere êste diploma de

SÓCIO BENEMÉRITO

a Diário Carioca

pela maneira generosa com que

nos ajudou a ajudar.

Rio de Janeiro,

Dom Hélder Câmara estêve ontem na redação dêste jornal: vinha lembrar o aniversário do Banco da Providência e agradecer a colaboração com que contou nesse primeiro ano de bom trabalho. Em palestra com nosso diretor-secretario, d. Hélder fêz um balanço da atividade cumprida, falou dos planos para o futuro e, ao final, diplomou (foto) o DC: Sócio Benemérito do Banco da Providência

D. HELDER NO DC

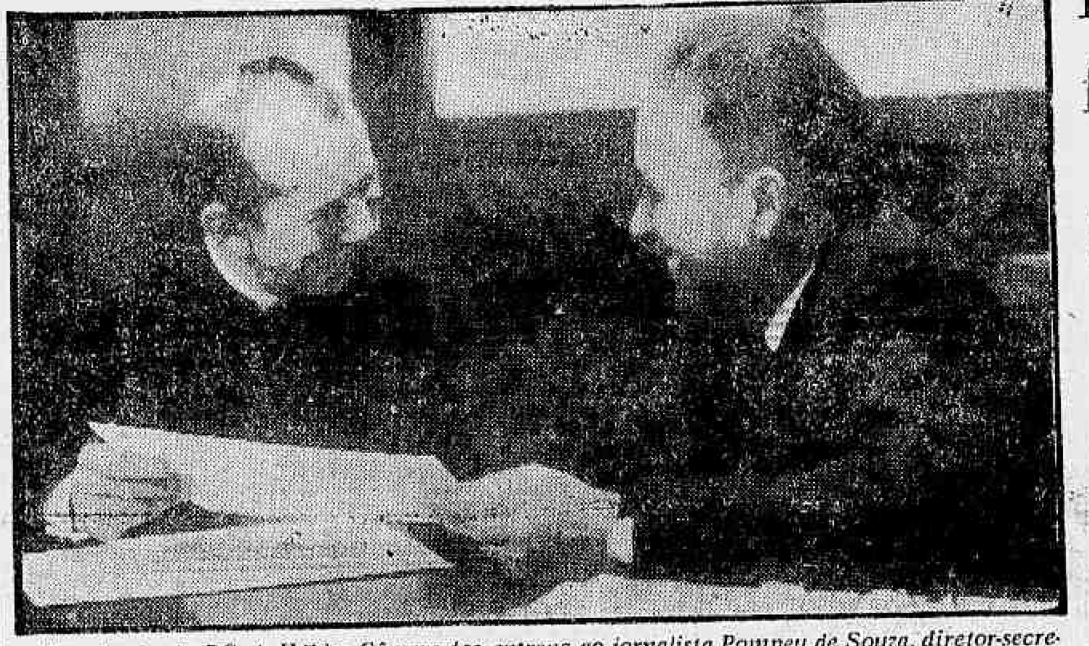

Na redação do DC, d. Hélder Câmara faz entrega ao jornalista Pompeu de Souza, diretor-secretário, do Diploma de Honra do Banco da Providência

'Perdi a eleição por causa do apoio de JQ'

— Fui derrotado pela Instrução 204 — foi o desabafo do deputado Emílio Carlos, ao encontrar-se, ontem, no Rio, com seu colega Hermógenes Príncipe, a propósito do resultado das eleições para prefeito da capital paulista. E acrescentou:

— Então, êste Jânio não poderia ter esperado mais dez dias? Bastava isto. Eu estava com a eleição garantida. Mas com uma bomba como esta da Instrução 204 não havia quem se elegesse com o apoio dêle.

(Noticiário sôbre as eleições paulistas, na 3.ª pág.)

PREÇO DO DIARIO CARIOCA
Guanabara e E. do Rio
DIAS ÚTEIS — Cr$ 5,00

Banco da Providência fêz um ano: DC é sócio

RIO —

O DIARIO CARIOCA é, desde ontem, Sócio Benemérito do Banco da Providência. O respectivo diploma, recebeu-o nosso diretor-secretário, jornalista Pompeu de Sousa, na visita que ontem fêz à redação dom Hélder Câmara, secretário-geral da benemérita instituição.

O Banco da Providência completou, ontem, seu primeiro aniversário — e o balanço dêsse primeiro ano de atividades foi o tema da palestra entre Dom Hélder e o nosso diretor, oportunidade em que S. Exa. Rvdma., a par de agradecer a colaboração recebida, destacou as principais realizações da instituição, sem esquecer de, repetidas vêzes, frisar o pouco que êsses esforços representa em face das grandes necessidades da população carioca.

UM ANO DE BOM TRABALHO

Nesse seu primeiro ano de atividade, o Banco da Providência conseguiu, vencendo tôdas as dificuldades, socorrer a milhares de pessoas, prestando-lhe confôrto espiritual e ajuda material que se expressou em medicamentos, ensino para as crianças, internamento de doentes em hospitais, livros escolares, roupas, alimentos etc.

Com a ajuda de milhares de pessoas de tôdas as classes sociais, o Banco da Providência está podendo manter, além da sede central, no Palácio São Joaquim (Rua da Glória, 446), dez agências nos pontos onde mais aguda é a miséria em nossa cidade.

20.000 ATENDIDOS

Para dar uma idéia do vulto da obra que vem realizando o Banco, basta dizer que, em sua sede central do Palácio São Joaquim, recebeu, no primeiro ano de atividade, 19.660 pessoas; gastou, por mês, mais de um milhão de cruzeiros; colocou 1.200 desempregados, articulando-se, para isso, com mais de 900 firmas; internou 825 crianças, graças ao intercâmbio com educandários particulares e oficiais; beneficiou estudantes pobres com 7.682 livros escolares; atendeu a 8.141 doentes; distribuiu 38.850 medicamentos e aviou, em média, 3.000 receitas por mês; forneceu, através do seu Serviço Social e de 62 Obras diversas, 245.800 peças de roupas, 400 uniformes e 30 enxovais completos de colégio; cuidou dos problemas jurídicos de 486 fa-

(Conclui na 11ª pág.)

Prestes: JQ governa de acôrdo com FMI

RIO —

Comemorando o 39.º aniversário do Partido Comunista Brasileiro, os seus membros reuniram-se ontem no auditório da ABI, em assembléia, ocasião em que foi feita uma palestra pelo sr. Luís Carlos Prestes, na qual abordou a política seguida pelo sr. Jânio Quadros, acentuando, em dado momento, que os comunistas não apóiam e nunca apoiaram o atual presidente da República "pois isso seria se colocar contra as massas, de tal forma está comprometido o govêrno com as fôrças imperialistas e colonizadoras que estrangulam a economia do país".

Frisou, ainda, o dirigente comunista que "os patriotas não podem apoiar as medidas de perseguição ao funcionalismo público e o novo câmbio-custo instituído pela Instrução 204, "pois tais medidas fazem parte de um plano que está sendo pôsto em execução pelo presidente Jânio Quadros, em atendimento às exigências do Fundo Monetário Internacional, cujas consequências para as classes proletárias serão as mais graves".

EXPOSIÇÃO UNILATERAL

Advertindo os comunistas para que não se deixem envolver pelos oferecimentos do govêrno para ocupar postos-chaves na administração, pois que "isso seria compactuar com o crime que ora se faz contra o povo", o sr. Luís Carlos Prestes fêz uma análise prolongada da Instrução 204 da SUMOC dizendo que ela vem sendo justificada pelo ministro Clemente Mariani de maneira unilateral, pôsto que são apresentados, apenas os seus aspectos, aparentemente positivos, deixando-se os negativos, que ferem profundamente a economia nacional.

(Conclui na 11ª pág.)

Avião tcheco caiu matando 52 pessoas

FOCSHEIM (Alemanha) —

Um avião techecoslovaco precipitou-se ao solo, nas proximidades desta localidade, morrendo as 52 pessoas que havia a bordo, segundo presume a polícia alemã. O avião, um Ilyushin-18 de fabricação soviética com capacidade para 80 passageiros, voava de Praga rumo a Zurique.

O acidente verificou-se às

(Conclui na 11ª pág.)

DC fará Seminário do Carvão: apoio unânime

RIO —

Diante das perspectivas abertas para o desenvolvimento industrial do país, com a aprovação pelo Congresso, em dezembro, do novo Plano do Carvão Nacional, o DIARIO CARIOCA, a Comissão Executiva do PNCS, a Companhia Siderúrgica Nacional, o Sindicato Nacional da Indústria de Extração do Carvão e os Estados do Rio Grande do Sul, Paraná e Santa Catarina farão realizar, em junho dêste ano, o Seminário Econômico do Carvão Nacional.

Iniciativa da equipe de promoções do DC, aplaudida e apoiada pelos meios ligados à indústria carbonífera e de derivados, o Seminário do Carvão terá a participação de "experts" e autoridades no assunto de todo o país, estando sua elaboração, desde já, a cargo de técnicos mobilizados das mais altas entidades que controlam, promovem e assistem o equacionamento das questões carboníferas.

(Conclui na 11ª pág.)

'O homem atrás do pau'

E' o título do artigo de Danton Jobim, na 4.ª página

ENTÊRRO DO EX-BISPO

RIO — Milhares de pessoas acompanharam o ex-bispo de Maura, fundador da Igreja Católica Apostólica na sua última procissão. Em urna aberta e com a mitra de seu episcopado Dom Carlos Duarte foi encomendado segundo a liturgia romana. Com uma diferença: em português. (Reportagem na última página)

Rebeldes declaram guerra total: Angola

LONDRES, LUANDA, LISBOA —

O Movimento Popular de Libertação de Angola declarou "guerra total" a Portugal, guerra "que só terminará com a independência" segundo afirmou, em Londres, o representante da resistência em Angola que ali se encontra, João Cabral, acrescentando que as atuais escaramuças passarão "muito breve" a ações generalizadas, "não de terror mas do bom combate pela libertação de Angola".

João Cabral é natural de Goa e há muitos anos vem tendo seu nome ligado a diversos movimentos clandestino que objetivam a libertação de diversas colônias portuguêsas que regressam à colônia depois de haverem trabalhado nos Congos francês e belga constituiram os focos iniciais da revolta.

CUIDADOS ESPECIAIS

A Agência oficial portuguêsa ANI, confirma o recrudescimento das dificuldades lusas em Angola ao informar do movimento excepcional de tropas por enquanto em atividade preventiva. Segundo a agência, elementos do Exército Colonial Português se deslocaram, em grande quantidade, para dois fortes pontos rebeldes ao norte de Angola, com o fito de sufocar as manifestações de rebeldia ali muito frequentes e ultimamente intensificadas.

Formadas em colunas ligeiras, as fôrças chegaram a Vista Alegre e à Aldeia de Viscosa e, como primeira medida, saíram às ruas para caçar suspeitos. Numerosas pessoas foram detidas, tôdas da população nativa, não escapando sequer mulheres e crianças — certamente em virtude da prisão, há dois dias de um agente rebelde que, disfarçado de mulher funcionava como elemento de ligação entre diferentes núcleos revolucionários.

POLICIA & ECONOMIA

Prognosticou-se, hoje, em meios ligados ao comando português em Angola, que novas "medidas excepcionais" de segurança serão tomadas, possìvelmente em aplicação do decreto governamental baixado há três dias, pelo qual se confere poder de vida e morte aos oficiais portuguêses sôbre os nativos, a título de "eliminar terroristas".

Essas medidas resultam das conversações que acaba de realizar com os prepostos de Angola o ministro de Ultramar de

(Conclui na 11ª pág.)

JK-2 pede mais armas para a paz

WASHINGTON —

O presidente Kennedy pediu ontem, em mensagem dirigida ao Congresso, US$ 1.954 milhões, destinados, de modo especial, ao incremento da construção de projéteis e 10 submarinos dos tipos "Polaris", "Minuteman" e "Skybolt", um navio-tender e 129 aviões de transporte.

Ao fazer o seu pedido que superou o de seu antecessor (Eisenhower), o primeiro mandatário dos Estados Unidos esclareceu que sua preocupação principal era a de desencorajar a ação de possíveis agressores, eliminando tôda e qualquer possibilidade de guerra.

PAZ

Disse o presidente, a certa altura: — " Queremos criar

(Conclui na 11ª pág.)

"SÃO PAULO"
COMPANHIA NACIONAL DE SEGUROS DE VIDA
DIRETORES:
Dr. José Maria Whitaker
Dr. José Carlos de Macedo Soares
Dr. Firmino Antônio Whitaker
Sucursal do RIO DE JANEIRO — Av. Rio Branco, 173 — 10.º andar — Sede: Rua 15 de Novembro, 324 — SÃO PAULO

Bilhetinhos do dia, de J. Quadros

Combate efetivo ao contrabando

"Chefe do Gabinete Militar:

Solicito convocar, para uma reunião conjunta, os ministros da Aeronáutica, Marinha, Justiça e o delegado Newton de Oliveira Quirino, do Serviço de Prevenção e Repressão do Contrabando. A reunião terá por objeto:

a) — rever o emprêgo das fôrças aéreas e navais do Norte do país, sobretudo nos Territórios do Amapá e Rio Branco, e Estados do Amazonas, Pará, Maranhão, Piauí e, ainda, no Nordeste, até a Bahia com a finalidade de ser promovido efetivo combate ao contrabando, por todos os meios e modos ao alcance do govêrno;

b) — o exame compreenderá, também, o entrosamento e redistribuição das fôrças militares e, ainda, a substituição de todos os capitães de portos, guardas-mores e inspetores de Alfândega, da mesma região, cuja indicação desejo seja feita pelos comandos militares locais a fim de que se estabeleça a unidade na ação repressiva.

Aguardo as sugestões consequentes da reunião e afirmo ter presente que as medidas tomadas precisam ter caráter de exceção, tais os danos sofridos pela economia nacional".

Revisão dos verbetes da Língua Portuguêsa

"Ministro da Educação:

Determino rigorosa revisão dos verbetes do dicionário escolar da língua portuguêsa pois não serão toleradas definições ofensivas a raças, povos e religiões".

Restaurantes do SAPS

"Diretor-geral do SAPS:

Solicito providências, atendendo reivindicações dos trabalhadores do Distrito Federal, no sentido da reabertura do restaurante popular do SAPS na "Velhacap", e a instalação de restaurantes nos núcleos satélites. Tenho grande interêsse nos restaurantes populares fornecendo a preço de custo sobretudo em Taguatinga e Sobradinho". "Velhacap" é um local situado em Brasília e onde se instalaram as primeiras turmas que vieram de construir Brasília.

Associação Médica mundial

"Ministro da Saúde:

Autorizo a liberação integral da verba destinada à décima-quinta Assembléia da Associação Médica Mundial, a realizar-se de quinze a vinte de setembro próximo. Na ocasião será empossado o dr. Antônio Muniz de Aragão no cargo de presidente daquela entidade mundial. Solicito prestigiar ao máximo essa Assembléia".

Reorganização da ACESITA

"Presidente da ACESITA:

Determino constituir um Grupo de Trabalho para o fim especial de:

a) — fixar a política financeira;

b) — fixar a política financeira por parte do Ministério da Fazenda e do Banco do Brasil, em relação a essa companhia;

c) — dar continuidade à aquisição de equipamentos para expansão das suas atividades;

d) — melhorar as condições sociais na Usina;

e) — reorganizá-la, administrativamente;

f) — concluir as obras rodoviárias;

2) — O Grupo de Trabalho terá a seguinte composição:

a) — o presidente da Companhia, que o dirigirá;

b) — um representante do Ministério da Fazenda;

c) — um representante do Banco do Brasil;

d) — um representante do Banco Nacional do Desenvolvimento Econômico;

e) — um representante do Departamento Nacional de Estradas de Rodagem;

f) — um representante dos Trabalhadores, que será o diretor-social, a ser indicado pelos mesmos.

3) — O Grupo de Trabalho terá o prazo de trinta dias para a apresentação do seu relatório, podendo requisitar servidores e serviços a qualquer Ministério, autarquia ou órgão de administração indireta, e as suas atividades serão consideradas relevantes".

Bilhetinho a Jânio

Excelência:

Seu ministro da Fazenda, coitado, pretendeu, ontem, explicar, pela televisão e o rádio, que a Instrução 204, como a famosa batalha de Itararé do poeta Murilo Mendes, "não houve". Que tudo quanto está havendo por aí, em matéria de encarecimento do custo-de-vida, é por obra e graça das emissões... do govêrno anterior. As emissões mesmas já do govêrno atual batem os recordes do anterior mas tudo quanto de mal acontece atualmente continua a ser por conta do anterior. Claro que seu ministro da Fazenda não precisaria de argumentos tais: é um homem inteligente e decente. Mas é seu ministro de Estado, coitado. O que explica tudo.

Explica a tentativa de argumentação de ontem no rádio e TV, esforçada. Explica até a publicidade que vem sendo feita não se sabe por quem e sobretudo paga não se diz por quem, tentando fazer-nos engolir a sêco as vantagens do "restabelecimento da verdade cambial" e da "extinção do dólar de prestígio" e outras frases de subpropaganda subliminar de que andam cheios alto-falantes e telas de rádios e TVs.

Só não explica que Vossa Excelência e seu govêrno estejam agora a surpreender-se com as reações, no domínio econômico, de suas próprias ações no terreno cambial. Não explica que agora estejam, Vossa Excelência e seu govêrno, a maquinar improvisadas medidas de tôda ordem — que vão do apêlo ao terror — para evitar as conseqüências fatais de seu próprio ato. Tanto mais incompreensível, tal imprevidência, quando se sabe (e foi dito na própria Assembléia de São Paulo) que a mesma atitude não caracterizou a atuação de alguns particulares. Por exemplo, o afamado moageiro Selmi Dei, que, decerto informado — não se sabe como, nem por que, nem, muito menos, por quem — dos desígnios os mais secretos do seu govêrno, Excelência, muniu-se, antes da dita Instrução 204, de tais e tão ignorados estoques de trigo que, nesta altura, já se pode dar por muito bem pago das canseiras e despesas que lhe deram as afortunadas campanhas eleitorais de Vossa Excelência e mais todos os seus longos cursos de geografia prática pelo Próximo e Remoto Oriente.

D.C.

STEVENSON PROMETE AJUDA (REAL) ÀS NAÇÕES DA ÁFRICA

Sob censura ainda os despachos de Moscou

LONDRES —

Embora admita que estejam bem encaminhadas as providências soviéticas para suspender as restrições diretas de censura aos correspondentes estrangeiros que se encontrem na União Soviética, a imprensa britânica reconhece também que os referidos correspondentes ainda se encontram sujeitos a certas restrições, visto que, na verdade, o suposto relaxamento das proibições só equivale a uma ordem para exercer a autocensura.

O sr. Kharlamov, chefe do Departamento de Imprensa do Ministerio das Relações Exteriores soviético, fêz discreta advertência ao pedir aos correspondentes que guardassem a cópia dos textos originais de tôdas as suas mensagens. Acrescentou: «Ser-lhes-á necessária, caso surjá um malentendido sôbre suas reportagens ao serem publicadas pelos jornais estrangeiros».

PARTIDO INTERFEREM

Se, como resultado da recente atitude soviética, o mundo exterior puder receber notícias não censuradas sôbre a União Soviética, os russos, por seu lado, continuarão sendo alimentados pela rígida dieta de notícias aprovadas pela Partido e distribuídas pela Tass, a única agência noticiosa da União Soviética, que funciona como um departamento governamental. Foi notificado recentemente que será criada, em breve, uma nova agência — a Novosti. Todavia, as "organizações públicas" que a patrocinarão, como tôdas as organizações públicas da Rússia, estão sob o contrôle do Partido Comunista. Em suma, a Novosti será como a Tass: um serviço de notícias dirigido e censurado pelo Partido Comunista. — (BNS-DC)

General Odria acusado de malversação

LIMA —

O Partido Democrata Cristão substituiu publicamente o ex-presidente general Manuel Odria.

Com essa substituição o Partido deixou livre o general para que responda as acusações que sôbre malversação de fundos a Câmara de Deputados lhe dirigiu há dias.

RAZÃO DO ADIAMENTO

Tal adiamento surgiu depois que o ex-mandatário fêz uma visita ao presidente da República, dr. Manuel Prado, no Palácio do Govêrno, para lhe agradecer a saudação de boas-vindas que lhe transmitiu o primeira magistrado da nação por intermédio do chefe da Casa Militar.

Comissão africana estuda a proposta

NAÇÕES UNIDAS —

O embaixador Adlai Stevenson comunicou hoje às nações africanas que os Estados Unidos estão dispostos a apoiar um programa "ajustado à realidade" para o fomento da África, com capital que seria constituído pelos países ricos, fornecendo um por cento de sua renda nacional bruta.

Durante uma reunião de uma hora e dez minutos de duração com representantes de países africanos, o chefe da delegação norte-americana ante as Nações Unidas manifestou que a iniciativa para o desenvolvimento de qualquer programa de fomento no continente deverá proceder das próprias nações que o formam.

SATISFEITOS

Depois da exposição, os africanos constituiram uma subcomissão para estudar e considerar o plano. Em geral, os presentes à reunião mostram-se satisfeitos com a franca apresentação feita por Stevenson.

"Não sei quanto se consignará a América Latina, África ou Asia" — disse Stevenson, acrescentando: "desejamos conhecer até que ponto as nações estão dispostas a ajudar-se a si mesmas".

A assistência, informou finalmente, será fornecida por meio de empréstimos a baixos juros, ou que não renderão juros, de conformidade com planos cuidadosamente estudados. (UPI-DC).

Condecorado em Portugal o contra-almirante

LISBOA —

O contra-almirante Cavalcanti de Albuquerque, antigo Adido Naval da Erbaixada do Brasil, foi ontem condecorado pelo ministro da Marinha, almirante Quintanilha e Mendonça Dias, com a Medalha do Mérito Militar.

O ministro, ao proceder à imposição das insignas, salientou a ação desenvolvida pelo condecorado no sentido da maior aproximação e cooperação entre as Marinhas de Guerra de Portugal e Brasil.

ALMIRANTE AGRADECE

Agradecendo, o contra-almirante Cavalcanti de Albuquerque, que hoje parte para o seu país a bordo do "Vera Cruz", salientou que a sua missão de adido Naval fora facilitada antecipadamente, uma vez que êsse espírito de aproximação tem norteado os responsáveis pelas Armadas dos dois países e está radicado em todos os que pertencem às duas Armadas. (ANI-DC).

Obesidade depende de estados de espírito

MILÃO —

Médicos italianos chegaram à conclusão de que a gordura excessiva depende de causas tradicionais mas também de particulares estados de espírito. Discordam que a obesidade se relacione apenas com a hereditariedade ou com a imperfeição das glândulas de secreção interna,, embora admitam que se possa demonstrar que, em certos casos a obesidade depende de desequilíbrios endócrinos e mais frequentemente à polifagia.

Os especialistas italianos admitem que em muitos outros casos, principalménte em crianças adolescentes obesas (sem causa hereditária ou, de disfunção glandular) a moléstia é provocada por complexos que os levam à polifagia.

COMPENSAÇAO DO MALOGRO

Em tese suscinta os especialistas italianos discorrem sôbre a suposição de menores que, fisicamente exagerados pela gordura, batidos nos exercícios escolares por colegas magros, passam a comer àvidamente sem atinar que o aumento de pêso e de gordura não correspondem ao aumento de fôrça. Nesses casos os adolescentes associam à idéia de magreza a da fraqueza e não conseguem convencer-se de que a perda de pêso seria a sua salvação.

ADULTOS TAMBEM

Hoje esta impostação psicológica do problema encontra maior crédito. E se pode aplicar também aos casos de obesidade dos adultos, porque também o homem maduro reage às decepções com a tentação do paladar e os chamados pecados da mesa.

Eis porque os psicólogos compreendem muito bem as tristesas e as depressões dos obesos e não acreditam na teórica alegria dos muitos gordos e se esforçam por entender o segredo de sua alma e as razões que os impelem a procurar desesperadamente consôlo comendo muito.

CONSELHOS

Os defensores dêste moderno tratamento, aconselham aos muitos gordos e obesos o seguinte:

1º) não seguir qualquer tratamento para emagrecer sem contrôle médico, combatendo a ingênua confiança nas receitas milagrosas de amigos que conhecem métodos infalíveis:

2º) não se entusiasmar demais pelos supostos milagres dos extratos hormoniais que podem perturbar o equilíbrio psico-físico:

3º) que não exagere nas massagens;

4º) que se dedique à moderada atividade esportiva:

5º) limitar as gorduras e os amidos, renunciando aos doces e alimentar-se com proteínas animais, verdura fresca e frutas;

6º) recusar as dietas de fome (base de mil calorias por dia) sem o contrôle do médico e,

7º) consultar um psicólogo. (ANSA-DC).

PORTUGUÊSES DO BRASIL FORAM AGRACIADOS

LISBOA

No Palacio Belem o presidente da República, almirante Américo Thomaz agraciou com a Grã Cruz da Ordem Infante Dom Henrique impondo-lhes as respectivas insignias destacadas figuras da colonia portuguêsa no Brasil comendadores Albino Sousa Cruz e Augusto Soares de Sousa Batista. (UPI-DC)

Vai ser inaugurada em Roma a "Casa Latina"

ROMA —

O presidente da República italiana, Giovanni Gronchi, presenciará amanhã, dia 29, a inauguração da "Casa Latina" no Palácio Rúspoli, onde o chefe do Estado será acolhido pelos representantes do Senado, da Câmara, do govêrno, da Côrte Constitucional, pelo vice-decano do Corpo Diplomático da América Latina e por outra altas pehsonalidades.

No decorrer da manifestação farão uso da palavra o presidente do Centro de Ação Latina, dr. Zerilli, e o embaixador do Equador, Luís Antônio Pena Herrera.

ANTIGA EXIGÊNCIA

A "Casa Latina" que será inaugurada com a intervenção do chefe do Estado italiano, responde a uma exigência manifestada há tempo junto ao govêrno italiano pelos representantes diplomáticos latino-americanos na Itália.

Ela é análoga assim às "Maisons de l'Amérique Latine" já em atividade em Paris e Bruxelas.

OBJETIVOS DA "CASA"

Na "Casa Latina" serão organizadas mostras, conferencias, reuniões culturais, congressos, celebrações e manifestações várias, visando a aumentar o conhecimento de todos os aspectos da história, da vida atual e das perspectivas futuras dos povos da América Centro-Meridional.

ENCONTROS E CONTATOS

A "Casa Latina" que constituirá um lugar permanente de encontro e de contatos para homens do govêrno, da política, de cientistas, estudiosos latino-americanos, tem sua sede no Palácio Rúspoli, um dos mais famosos palácios da Renascença, construído por Bartolomeo Ammanati no século XVI. — (ANSA-DC)

Policiais mataram o industrial espanhol

BILBAO —

Javier Battarrista, conhecido industrial de Bilbáo, morreu ontem à noite, e uma pessoa que o acompanhava ficou gravemente ferida.

A morte do industrial e o ferimento de seu acompanhante ocorreram quando agentes da Polícia de Segurança abriram fogo sôbre seu automóvel.

"ELEMENTOS PERIGOSOS"

Fontes autorizadas disseram que a policia recebeu uma informação de que "elementos perigosos" haviam saído em um carro de Bilbao, para recolher um carregamento de armamentos que trariam a Bilbao.

Batarrista, de 33 anos, representava em Bilbao a Fábrica de Motocicletas Lube-MSU.

ESTADO GRAVE

O ferido é José A. Martin Ballesteros, advogado e filho de um ex-diretor geral do Trabalho do Ministério do Trabalho da Espanha.

Soube-se que o estado de Ballesteros é grave. (UPI-DC).

Adenauer favorável à conferência de cume

BONN —

"Já declarei, oficialmente e em nome do govêrno Federal, que faremos tudo que esteja em nosso alcance, para apoiar as Grandes Potências na solução dos problemas políticos mundiais", disse hoje o chanceler Adenauer numa entrevista ao jornal conservador dinamarquês "Berlinske Tidende".

"Acredito, que uma Conferência de Cume deve ser preparada cuidadosa e conscientemente por meios diplomáticos e, na medida do possível, deve ser preparada também mediante **conversações preliminares com a União Soviética**", prosseguiu o chanceler.

DESARMAMENTO E BERLIM

Falando sôbre as perspectivas de tal conferência declarou Adenauer:

"Qualquer Conferência Internacional entre Leste e Oeste, que pretenda realmente conseguir uma diminuição da tensão e que vise dar um passo para frente no caminho da consolidação da paz, terá de se ocupar antes de tudo com a questão do desarmamento controlado e nuclear.

Estou convencido que, em semelhante conferência, a questão de Berlim ou o problema da Alemanha não podem ser tratados separadamente. Berlim não é causa, mas sim efeito da grave tensão e dos perigos políticos mundiais existentes".

ELEIÇÕES ALEMÃS

Respondendo uma pergunta sôbre as perspectivas das próximas eleições parlamentares alemãs, o chanceler manifestou a sua firme convicção de que a população alemã dará em setembro próximo, novamente o seu voto de confiança ao govêrno federal. O povo alemão, em sua grande maioria, sabe que a política do govêrno Federal, tanto no seu aspecto externo, quanto ao econômico e social, foi bem sucedida. As recentes eleições municipais revelaram uma tendência clara do afastamento do eleitorado dos grupos e coligações radicais e um refôrço dos partidos democráticos, que tinham uma atitude positiva em relação ao Estado. As perdas, que os extremistas da direita e da esquerda sofreram, representam um notável sucesso do constante trabalho de esclarecimento cívico, que está sendo realizado, e simultâneamente são um indício do amadurecimento democrático da população da República Federal.

Finalizando ressaltou o chanceler que, decisivo para o desenvolvimento interno da Alemanha, depois de 1945, era o fato que os alemães encontraram o caminho de volta à democracia, e que hoje defendiam a sua liberdade com o mesmo empenho, que correspondia às melhores tradições da sua longa história. O trágico da situação alemã era o fato de parte do povo viver há mais de 15 anos sob a ditadura vermelha e era de desejar que pelo menos o terror seja abolido, para que a vida dos habitantes da Zona Soviética se torne mais suportável. (IF-DC).

CAMPANHA DA CORTESIA NOS "SUBWAYS"

NEW YORK —

As autoridades do trânsito nesta cidade iniciaram uma campanha para que volte a cortesia aos "subways" de New York.

Grandes cartazes colocados nas estações mostram um jovem que oferece seu lugar a duas senhoras, saudando-as com um chapeu de plumas. A legenda diz: "Seja cavalheiro. . ." (UPI-DC).

EUA DESIGNAM NOVOS EMBAIXADORES

WASHINGTON —

A comissão das Relações Exteriores do Senado aprovou hoje a designação de nove embaixadores feita pelo presidente John Kennedy, entre elas a do diplomata de carreira Aaron S. Brown, atualmente subsecretário assistente de Estado para representar os Estados Nnidos na Nicarágua. (UPI-DC).

Americana foi visitar marido prêso na China

HONG KONG —

Uma triste, porém esperançosa norte-americana entrou, só, hoje, à noite, na China comunista para ver seu marido talvez pela última vez.

Seu marido, acusado de espionagem, está prisioneiro dos vermelhos desde 1951 e foi condenado a 15 anos de prisão.

FARA UM APÊLO

Pouco antes de cruzar a fronteira sino-britânica, a senhora Robert E. Mccann declarou que faria um apêlo aos governantes da China Vermelha no sentido de que lhe permitam levá-lo aos Estados Unidos, pois seu espôso está com câncer.

"ESPIÃO"

Mccann, que se diz está morrendo numa prisão de Xangai, foi prêso em Tienisin, China, no dia 14 de junho de 1951, e condenado a 15 anos de prisão sob a acusação de "espião".

PERMANÊNCIA

A senhora Mccann disse que ignorava quanto tempo permaneceria na China Comunista.

Acrescentou que tampouco sabia exatamente qual a gravidade do estado de seu espôso, muito embora fôsse informada que não poderia viver muito tempo mais. — (UPI-DC)

RECONHECIDO O GOVÊRNO DE SAN SALVADOR

SAN SALVADOR —

O Panamá reconheceu o Diretório Cívico Militar que governa a êste país.

O anúncio foi feito pela chancelaria salvadorenha. (UPI-DC)

ESTABELECEM RELAÇÕES ROMÊNIA E GIZENGA

CAIRO —

Foi assinado hoje nesta cidade um acôrdo sôbre o estabelecimento das relações diplomáticas entre a Romênia e o regime congolês de Antoine Gizenga.

A missão diplomática de Gizenga — cuja sede congolesa está Stanleyville — disse que as relações entre os dois Estados serão mantidas na categoria de embaixadas. (UPI-DC).

ARQUITETURA MEXICANA EM EXPOSIÇÃO

WASHINGTON —

Foi inaugurada nesta capital uma exposição de arquitetura mexicana sob o patrocínio de dirigentes operários dos Estados Unidos e da Embaixada do México.

A exposição, que apresenta aspectos da arquitetura mexicana em tôda sua história, durará dois dias. (UPI-DC).

Rio de Janeiro Lighterage Company Limited.,

BALANÇO GERAL

Período: 1 de janeiro, 31 de dezembro de 1960

LIVRO DIARIO N.º 12 FLS. 325 E 326 REGISTRADO EM 13 DE SETEMBRO DE 1957 NO D.R.C. N.º 44.693

ATIVO

REALIZAVEL		
Mercadorias em Estoque	6.051.487,80	
Contas Correntes	14.429.941,10	
Contas a Receber	2.755.459,40	
Adicional Restituivel (Lei N.º 1.474)	3.416.114,30	
Empréstimos Compulsório (Lei N.º 2.004)	5.800,00	
Bônus Federais	97.000,00	26.755.802,60
DISPONIVEL		
Em Caixa	1.180.159,20	
Em Bancos	3.286.075,20	4.466.234,40
IMOBILIZADO		
Moveis & Utensilios	366.450,40	
Imoveis	1.465.601,30	
Lanchas e Rebocadores	1.030.006,20	
Embarcações	991.101,70	
Maquinismos	956.779,70	
Veiculos	550.000,00	
Lanchas e Rebocadores (c/Reav. — Lei 2.862)	6.169.993,80	
Imoveis (c/Reav. — Lei 2.862)	4.230.006,20	
Subtotal	15.759.939,30	
Depositos em Caução	11.750,50	
Investimentos	1.000,00	15.772.689,80
RESULTADOS PENDENTES		
Serviço em Andamento	4.810.322,00	
Seguros Antecipados	1.690.840,00	6.501.162,00
	Cr$	53.495.888,80

PASSIVO

EXIGIVEL		
Casa Matriz (c Lucros & Perdas)	13.543.861,60	
Contas Correntes	12.439.213,60	
Contas a Pagar	3.817.363,50	
Institutos de Previdência	2.655.649,60	
Quota de Previdência Maritima	553.859,30	
Diversos Credores	1.719.918,10	34.729.865,70
NAO EXIGIVEL		
Capital	16.000.000,00	
Depreciação	2.766.023,10	18.766.023,10
	Cr$	53.495.888,80

RIO DE JANEIRO LIGHTERAGE COMPANY LIMITED., W. L. G. Phillips — Gerente: **Manoel Costeira** — **Téc. em Contabilidade** — Reg. C.R.C. N.º 6.646.

DEMONSTRAÇÃO DA CONTA DE LUCROS E PERDAS

PERÍODO: 1 DE JANEIRO A 31 DE DEZEMBRO DE 1960

DÉBITO

Despesas Gerais		11.270.167,50
Impostos		8.387.385,70
Contas Duvidosas		27.732,20
DEPRECIAÇÃO		
Moveis & Utensilios	36.645,00	
Maquinismos	73.535,80	
Veiculos	110.000,00	220.180,40
Saldo desta Conta		13.543.861,50
	Cr$	33.449.377,80

CRÉDITO

Serviços Portuários e Estaleiro	29.369.549,40
Filial em Angra dos Reis	3.132.563,40
Juros Bancários	121.426,40
Receitas Diversas	156.636,60
Vendas de Embarcações	669.200,00
Cr$	33.449.377,80

RIO DE JANEIRO LIGHTERAGE COMPANY LIMITED., W. L. G. Phillips — Gerente: **Manoel Costeira** — **Téc. em Contabilidade** — Reg. C.R.C. N.º 6.646.

Importadora Brasileira de Óptica S. A.

RELATÓRIO DA DIRETORIA

Senhores Acionistas:

Em cumprimento às disposições legais e estatutárias, esta Diretoria vem lhes apresentar, o Balanço Geral, a demonstração da conta de Lucros e Perdas, referentes ao exercício encerrado em 31 de dezembro de 1960, acompanhados do Parecer do Conselho Fiscal.

Sem qualquer ocorrência a mencionar, colocamo-nos ao vosso dispor, para quaisquer esclarecimentos que se fizerem necessários à aprovação das contas ora apresentadas.

Rio de Janeiro, 31 de março de 1961.

Ass. J. ROTSTEIN — Diretor-Presidente; DR. ZWI LEWIN — Diretor-Vice-Presidente; EMILIO EISEN — Diretor-Superintendente; HELENA LEWIN — Diretora-Tesoureira; PAUL REITSTEIN — Diretor de Vendas.

RESUMO DO BALANÇO GERAL ENCERRADO EM 31 DE DEZEMBRO DE 1960

(Período de 1-1 a 31-12-60)

ATIVO

IMOBILIZADO:		
Móveis e Utensílios	644.102,40	
Imovel sob Contrato de Compra	8.000.000,00	
Benfeitorias	14.700,00	
Veiculos	400.000,00	9.058.802,40
DISPONIVEL:		
Caixa	41.028,90	
Bancos	368.227,70	409.256,60
REALIZAVEL:		
Acionistas — c/capital	5.825.000,00	
Titulos e Valores	518.284,10	
Mercadorias	5.753.820,00	
Duplicatas a Receber	8.215.895,20	
Contas Correntes	227.758,40	
Agio Cambial	4.936.435,70	
Cauções	43.400,00	
Depositos	6.000,00	21.522.593,40
PENDENTE:		
Impôsto Sôbre Vendas e Consignações	24.825,00	
Cobranças Estrangeiras	136.578,00	161.403,00
COMPENSADO:		
Ações em Caução	250.000,00	
Titulos em Caução	4.828.891,50	
Bancos — c/Cobrança Simples	1.515.466,70	6.594.358,20
		37.746.413,60

PASSIVO

NAO EXIGIVEL:		
Capital	20.000.000,00	
Fundo de Reserva	654.117,00	
Fundo de Depreciações	473.446,30	
Provisão para Créditos Incobráveis	821.389,50	
Fundo de Reserva Especial	145.062,00	
Fundo de Reserva para Renovação de Móveis	145.062,00	
Fundo de Reserva para Impôsto de Renda	217.593,00	22.456.669,80
EXIGIVEL:		
Bancos	1.917.921,00	
Serviços Sociais	799,00	
Impôsto de Renda na Fonte	599,00	
Fornecedores Nacionais	779.954,00	
Contas Correntes	2.264.947,00	
Obrigações a Pagar	2.113.227,50	
Duplicatas Descontadas	509.237,40	7.586.684,90
PENDENTE:		
Lucros em Suspenso		1.108.700,70
COMPENSADO:		
Caução da Diretoria	250.000,00	
Titulos Caucionados	4.828.891,50	
Duplicatas em Cobrança Simples	1.515.466,70	6.594.358,20
		37.746.413,60

DEMONSTRAÇÃO DA CONTA DE LUCROS E PERDAS

DEBITO

A Fundo de Depreciações, Juros e Descontos, Serviços Sociais, Alugueis, Despesas Gerais, Impostos, Seguros, Despesas Bancárias, Ordenados, Honorários da Diretoria, Comissões	12.206.251,20
A Fundo de Reserva, Provisão para Créditos Incobráveis e Lucros em Suspenso	2.031.673,90
	14.237.925,10

CREDITO

DE Provisão para Créditos Incobráveis (reversão)	357.212,90
DE Mercadorias	13.880.712,20
	14.237.925,10

Rio de Janeiro, 27 de março de 1961.

Ass. J. ROTSTEIN — Diretor-Presidente; DR. ZWI LEWINS — Diretor-Vice-Presidente; EMILIO EISEN — Diretor-Superintendente; HELENA LEWIN — Diretora-Tesoureira; PAUL REITSTEIN — Diretor de Vendas; PAULO DE SOUZA PINTO — Tecnico em Contabilidade (C.R.C.-GB nº 9.514).

PARECER DO CONSELHO FISCAL

Senhores Acionistas:

Os membros do Conselho Fiscal da Importadora Brasileira de Optica S. A. abaixo assinados, tendo examinado o Balanço Geral, a demonstração da conta de Lucros e Perdas e demais documentos relativos ao exercício encerrado em 31 de dezembro de 1960, são de opinião que os mesmos devem ser aprovados pela assembléia geral dos senhores acionistas.

Rio de Janeiro, 21 de março de 1961.

Ass. DR. CHAIM ZALCBERG — BRUNO SCHUMER — FELIX COHEN

POLITICA DOS ESTADOS

Maia envia mensagem ao povo paulistano

SÃO PAULO —

O sr. Prestes Maia, eleito prefeito da capital paulista, enviou a seguinte mensagem de agradecimento ao povo:

— "Quero manifestar o meu agradecimento à população de São Paulo, pelo resultado desta eleição. Agradeço a prova de confiança, e, por minha parte, quero exprimir a satisfação por ver que São Paulo e sua população encaram de um modo novo os seus direitos e deveres na política nacional. Espero que esta decisão do povo paulistano, de tomar o seu destino com as próprias mãos, seja um exemplo para o resto do Brasil." (Transpress-DC).

RESULTADOS FINAIS DAS ELEIÇÕES

SÃO PAULO —

Encerraram-se os trabalhos de apuração das eleições para prefeito e vice-prefeito desta capital. Funcionaram 3 mil e 347 urnas, nas quais 1 milhão, 27 mil e 739 eleitores depositaram os seus votos.

Foram os seguintes os resultados finais para o cargo de prefeito: Prestes Maia, 463.077 votos; Emílio Carlos, 229.210; Cantídio Sampaio, 205.497; Farabulino Júnior, 31.613; e Rui Novais, 3.252.

Para o cargo de vice-prefeito, os resultados finais assim se apresentaram: Freitas Nobre, 22.812 votos; Rio Branco Paranhos, 171.102; capitão Joaquim Leire, ... 112.536; Pedro Fanganielo, 103.091; Scalamandré Sobrinho, 99.961; Luís G. Freitas, 35.750; e Emílio Meneghini, 29.849.

IVETE PEDIRÁ EXPULSÃO DE JANGO

SÃO PAULO —

Noticia-se nesta capital que a deputada Ivete Vargas, presidente do Diretório Regional do PTB, que apoiou a candidatura Prestes Maia, fundamentada em exemplo recentemente verificado com o sr. Fernando Ferrari, vai solicitar, na próxima convenção nacional da agremiação, a expulsão do sr. João Goulart das suas fileiras. Como se recorda, o vice-presidente da República, em declarações feitas à imprensa, resolveu dar seu apoio ao sr. Cantídio Sampaio à Prefeitura de São Paulo, quando o Diretório Metropolitano do PTB, em convenção perfeitamente regular, lançou a candidatura do sr. Prestes Maia.

O caso é idêntico ao do sr. Fernando Ferrari, que, contrariando o partido, resolveu apoiar o sr. Jânio Quadros no pleito presidencial, daí a justificativa apresentada pelo Diretório Regional do PTB, que considera desrespeitada uma decisão oficial de seus membros. — (Transpress)

ADEMAR QUER DESAPARECER

SÃO PAULO —

Falando à reportagem, o sr. Ademar de Barros informou que, depois de entregar o cargo ao seu sucessor, irá para o exterior em viagem de descanso.

Acrescentou que teve grandes dificuldades à frente da Prefeitura, pois sofreu a má-vontade da Câmara Municipal, do govêrno federal e de alguns departamentos estaduais que procuravam estrangular seu trabalho.

Depois de se referir à elevação do custo-de-vida, e de dizer que o povo está revelando vocação para o sofrimento, acentuou: "Êsse meio que aí está não é o meu. Preciso ir-me embora. O meu sucessor receberá de minhas mãos a Prefeitura em ordem, com as finanças organizadas, sem dever a ninguém e ainda com grandes obras feitas".

Concluindo, disse: "Tenho a impressão de que o melhor que posso fazer é ir-me embora, desaparecer. Se voltarei depois, não sei". — (Transpress)

VEREADORES AUMENTARAM SEUS SUBSÍDIOS

SÃO PAULO —

Logo após a divulgação dos resultados gerais das eleições municipais de São Caetano do Sul, neste Estado, os vereadores locais se reuniram e votaram o aumento de seus subsídios, que passaram, assim, de Cr$ 15 mil para Cr$ 47 mil. O projeto foi apresentado pelo vereador Jaime da Silva e recebeu aprovação quase unânime do plenário, que apenas aguardava a conclusão dos trabalhos de apuração. — (Transpress)

M. GERAIS: Dissipam-se divergências no PTB

BELO HORIZONTE —

A desinteligência surgida no PTB mineiro por motivo da reestruturação dos diretórios do Partido, cujos mandatos se acham extintos, terminou segunda-feira, depois que os deputados estaduais se certificaram do critério adotado pela Executiva para designação dos reestruturadores, os quais serão os deputados federais ou estaduais mais votados no Município.

Dos deputados à Assembléia Legislativa, apenas os srs. Demerval Pimenta Filho e Patrus de Sousa manifestam ainda descontentamento por não lhes terem sido atribuídos certos diretórios, que se consideram no direito de reestruturar. O movimento caminha porém para uma conciliação geral, preponderando para isso o interêsse do Partido em não enfraquecer-se na presente fase de negociações com o governador Magalhães Pinto, conduzidas, por delegação da Executiva, pelo deputado Patrus de Sousa (Da Sucursal).

SUBCHEFE DO GABINETE VISITA MP

BELO HORIZONTE —

O major Ercio de Oliveira, recentemente designado pelo presidente da República para as funções de subchefe do Gabinete Militar da Presidência da República, em Minas Gerais, estêve em visita ao governador Magalhães Pinto.

No Palácio, onde foi recebido pelo governador Magalhães Pinto, o novo auxiliar do presidente da República em Minas manteve cordial palestra com o chefe do govêrno mineiro.

CAIRAM AS ESPERANÇAS

BELO HORIZONTE —

Entende o sr. Celso Brant, deputado federal pelo PR, que "infelizmente, a Instrução 204 lançou ao chão as esperanças do povo brasileiro". Acrescentou: "O sr. Jânio Quadros foi eleito pela alta do custo-de-vida. A sua pregação, durante a campanha eleitoral, não teve outro sentido que a luta no sentido de dar melhores condições ao nosso povo. A malsinada Instrução 204 veio demonstrar que as esperanças não tinham fundamento". E concluiu: "A onda altista que avassala todo o país mostra que estávamos com a razão quando nos batíamos contra a candidatura do ex-governador paulista. No seu govêrno, o Brasil verá paralisada a sua tentativa de industrialização e o nosso povo se submeterá a duríssimas condições de miséria". (Da Sucursal).

SUCESSÃO DA UDN DE MINAS

A sucessão presidencial da UDN mineira continua sendo o principal assunto das rodas políticas. Depois dos nomes de Oscar Dias Corrêa, Rondon Pacheco e Horta Pereira, surge, com possibilidades de conciliação das diversas correntes, o nome do sr. Elias de Sousa Carmo, que é, há muitos anos, o secretário geral da agremiação brigadeirista, em Minas. Trata-se de elemento dos mais prestigiosos e que se credencia, sobretudo, pela dedicação mantida mesmo quando outros próceres caem em desânimo após mal sucedidas refregas eleitorais (Da Sucursal).

DISPUTA EM TÔRNO DO DIRETÓRIO DO PDC

BELO HORIZONTE — Os círculos pedecistas estão agitados, com dois grupos disputando as sedes do Diretório Estadual. O sr. Francisco Sousa Lima tentando se apossar de novo do mandato findo com 11 membros do diretório (menos da metade) convocou uma convenção para escolha dos novos dirigentes. Entretanto, o Diretório Nacional dois dias antes da votação nomeou uma comissão interventora para organizar o núcleo estadual. Ainda assim, a convenção foi realizada e eleitos os novos dirigentes do Diretório.

O caso foi para a Justiça eleitoral e se o Tribunal aceitar como válido o documento do diretório nacional decretando a intervenção o novo diretório não terá valor. (Sucursal).

BAHIA: Juraci Júnior esperado

SALVADOR — O deputado Juraci Magalhães Júnior está sendo esperado nesta capital hoje. A viagem do subchefe da Casa Civil da Presidência da República deverá tratar, em nosso Estado, de Assuntos de interêsse administrativo da Bahia. (Transpress).

GOVÊRNO DE JQ SEM PLANO

SALVADOR — O deputado Hélio Ramos, da bancada do PR, e que será um dos representantes do Congresso na reunião da União Interparlamentar a ter lugar em Genebra, em entrevista concedida à reportagem, disse que é cêdo para julgar o Govêrno do sr. Jânio Quadros. Fêz, entretanto, um pequeno comentário, afirmando: "O excesso de providências, as mais diversas, revelam a falta de um planejamento e de uma orientação definida. Nos dias atuais, mesmo as nações mais atrasadas, como as africanas, não podem prescindir do planejamento. O presidente Juscelino Kubitschek, que chegou ao govêrno em condição inteiramente diversa, no que diz respeito à tranqüilidade interna, teve a preocupação de organizar um programa de metas falho, porque pioneiro, mas ainda assim, revelador dos propósitos de uma política governamental e administrativa".

EXECUÇÃO DE GRANDES OBRAS

SALVADOR — Em declaração à reportagem, o deputado Manoel Novais, que se encontra nesta capital, disse que todos os ministros e demais auxiliares do govêrno já receberam recomendações expressas para a execução de grandes obras na Bahia.

"Serão cumpridas à risca" — afirmou o sr. Manoel Novais — tôdas as promessas que foram feitas ao povo baiano pelo então candidato Jânio Quadros no monumental e histórico comício, realizado poucos dias antes das eleições presidenciais na Praça da Sé. (Transpress).

CONVENÇÃO DO PDC

SALVADOR —

Prosseguem os entendimentos nas hostes pessedistas para a escolha do novo dirigente do partido, que se fará em Convenção a ser realizada dentro dos próximos vinte dias. O sr. André Negreiros, atual presidente do PSD, declarou à reportagem que será um pleito tranquilo, pois o partido está unido, sem dissenções. Afirma-se que haverá a reeleição do atual presidente, o que já foi confirmado por vários pessedistas. — (Transpress)

PARA: Empossado o superintendente do SNAPP

BELÉM —

Foi empossado esta manhã, no cargo de superintendente do SNAPP, o capitão-de-mar-e-guerra Melo Júnior, recentemente nomeado pelo Presidente da República. Altas autoridades políticas e militares se fizeram presentes ao ato, tendo o empossado proferido um discurso, no qual prometeu "tudo fazer pela grandeza da Amazônia". — (Transpress)

S.O.S. PARA O RGN

RIO — Fazendo um apêlo à iniciativa privada para que colabore com a sua administração, o governador Aloísio Alves, (foto), do Rio Grande do Norte, fêz ontem uma completa explanação da situação em que encontrou aquêle Estado e dos problemas que o afligem. O governante potiguar atendia a um convite da Confederação Nacional do Comércio para falar durante a sua primeira reunião trimestral dêste ano. Com o auditório da Rua General Justo, 307, lotado, o sr. Aloísio Alves falou mais de uma hora. Estiveram presentes os principais dirigentes de Federações do Comércio de todo o país

SÚMULA DE MINAS

"Câmbio-Jânio" tirou os táxis de circulação

BELO HORIZONTE, MG —

(Da Sucursal)

A capital está com cêrca de 70% dos seus carros de aluguel fora de circulação, devido a reforma cambial posta em prática pelo sr. Jânio Quadros que, aumentando violentamente o preço dos combustíveis, acessórios e peças, fêz com que os proprietários dos táxis retirassem seus veículos de tráfego, o que trouxe desemprêgo e conseqüente crise para os motoristas que não possuem carros próprios.

Enquanto isso, está sendo pedido à Municipalidade que conceda aumento nas tarifas táxis, ônibus e lotações, também pelo mesmo motivos. Cálculos otimistas indicam que, no máximo dentro de duas semanas, os habitantes da capital estarão pagando os transportes mais caros em cêrca de 30%. Por outro lado pode-se afirmar que está tendo péssima repercussão em todo o Estado o aumento do custo-de-vida.

NOVA LIMA

Dentro de dois anos, a "terra do ouro" estará produzindo ferro. Esta notícia chegou ao conhecimento do povo de Nova Lima através do Conselho Municipal de Desenvolvimento daquela cidade. A Usina Siderúrgica será mais um empreendimento da Morro Velho S. A. Do total de 3 bilhões de dólares, o financiamento respectivo já atingiu mais de um milhão e quinhentos mil dólares. A usino será instalada, provàvelmente, em Honório Bicalho, servida pela Central do Brasil. O governador Magalhães Pinto hipotecou apoio total à realização.

SUBÚRBIOS: INOVAÇÃO

Os passageiros de subúrbio de Belo Horizonte foram surpreendidos com a "inovação" observada na semana passada: receberam cupão comprovante de pagamento das passagens. Alguém disse que, no período de vinte anos, era a primeira vez que recebia o comprovante. Depois o caso ficou explicado. E' que estava um fiscal em ação no trem... Se a "moda" pega, poderá melhorar a arrecadação nos trens suburbanos.

VARIAS

A população de Cristina está aguardando a instalação de uma unidade sanitária, conforme promessa do secretário da Saúde. O DER vai cuidar das estradas municipais de Cristina, de acôrdo com autorização do governador Magalhães Pinto.

— Montes Claros luta com o problema de energia elétrica e estradas. A emancipação econômica da cidade depende da instalação de frigorífico, mas falta a energia, bem como boas estradas.

— Pela terceira vez foi reeleita a Mesa da Câmara Municipal de Cristina, composta dos srs. Virgílio Dias Pereira, vice-presidente; Ivan Arantes da Fonseca, presidente; Donal Chaib, secretário.

— As enfermeiras de Uberaba escolheram paraninfo o deputado Federal Manoel de Almeida. As solenidades de diplomação serão realizadas no dia 8 de abril.

— Está prevista para antes de maio a instalação da Associação Comercial de Araguari no novo prédio, na Avenida Tiradentes. Para isto, muito tem trabalhado o presidente da entidade, sr. Natal Mujalli.

— A Rodovia Teófilo Otônio-Governador Valadares está em péssimo estado de conservação. Nem tempo de chuva estêve tão ruim. Basta dizer que um carro não pode desenvolver mais do que 30 quilômetros à hora. Desde Salvador, é o pior trecho.

— O vice-prefeito de Uberlândia, sr. Raul Pereira de Resende, obteve a certeza de que o sr. Jânio Quadros visitará aquela cidade, por ocasião da Exposição-Feira Agropecuária. E' certa também a presença do sr. Magalhães Pinto e secretários de Estado.

— Será no dia 1 de abril a cerimônia da primeira colação de grau no Conservatório Estadual Padre José Maria, de São João Del Rei. Apenas uma aluna receberá o diploma, srta Maria Stela Neves Vale, do curso de canto.

— Uma represa do Rio Vieira livrará Montes Claros de mosquitos (muriçoca). O diretor estadual do DNER já iniciou entendimentos para a construção.

NERVOSOS O prof. MAURICIO DE MEDEIROS com consultório na Rua da Quitanda, 3 — salas 811 e 812. dá consultas às 2as., 4as. e 6as., de 9 horas ao meio-dia. — Marcar hora tôdas as manhãs. Fone: ??-5941.

A

RÁDIO COPACABANA

Apresenta de segunda a sexta-feira, às 23 horas

DEVANEIO

Programa de LAÉRCIO ALVES, oferta da

SARDINHA GRÃ-FINA

"Em azeite ou tomate simplesmente deliciosa"

RÁDIO COPACABANA

ondas médias — 680 klc. — ZYP-20

ondas curtas — 4 975 klc. — ZYP-27

NOTICIARIO - MÚSICA - INFORMAÇÃO

ASSEMBLÉIA LEGISLATIVA

Tributos municipais sem amparo legal: GB

RIO —

O sr. Saldanha Coelho, na sessão de ontem da Assembléia Legislativa (ex-Constituinte) fêz apêlo ao Congresso para votar com urgência a reforma da Constituição, no sentido de permitir que o Estado da Guanabara receba os impostos municipais, cuja arrecadação está calculada em cêrca de Cr$ oito bilhões.

Informou o deputado trabalhista que, sem a autorização expressa da Constituição, o Estado não poderia arrecadar êsses tributos exclusivos do município, já tendo diversas pessoas recorrido à Justiça, e obtendo ganho de causa, não estão pagando os impostos, o que, aliás, está correto, acrescentou, até que a Constituição seja reformada ou o Estado tenha municípios.

ELEIÇÃO DA MESA

A Assembléia Legislativa realizou, ontem pela manhã, a primeira sessão, após a promulgação da Constituição do Estado, realizada na noite anterior. Procedeu à eleição da nova Mesa Diretora, sendo reconduzidos todos os seus antigos membros, com a exceção do sr. Amaral Neto (suplente), substituído pelo sr. Jorge Valadão, do mesmo partido. A Mesa ficou constituída dos seguintes membros: presidente, Lopo Coelho; 1º vice, Silbert Sobrinho; 2º, Átila Nunes; 1º secretário, Raul Brunini; 2º, Miécimo da Silva, 1º suplente, Jorge Valadão e 2º, Sami Jorge.

RECESSO

No final da sessão, o sr. Lopo Coelho anunciou que, por acôrdo entre os líderes dos maiores partidos (PTB e UDN), a Assembléia entraria em recesso, voltando a se reunir no dia 5 do mês vindouro.

IMPOSTOS MUNICIPAIS

O sr. Raul Brunini, respondendo ao sr. Saldanha Coelho, disse que, desde 21 de abril do corrente, a Guanabara é Estado e os impostos municipais continuam sendo arrecadados. Não acredita que ninguém se negue a pagá-los pela razão apresentada pelo colega. O sr. Saldanha Coelho voltou ao assunto, dizendo que, com a promulgação da Constituição, sem municípios, a situação mudou, representando a cobrança dos impostos municipais um ato inconstitucional.

O sr. Roland Corbisier comentou o discurso do deputado Hermógenes Príncipe, sôbre os efeitos da resolução 204 na vida do país, pedindo a transcrição nos Anais. A seguir, comentou os resultados da eleição para prefeito de S. Paulo, dizendo que a vitória do sr. Prestes Maia foi uma fragorosa derrota do sr. Jânio Quadros que, publicamente, aprovara um dos candidatos derrotados. Disse que a derrota do presidente representou o protesto do povo paulista contra sua política de inflação, de perseguição aos funcionários, e contrária ao desenvolvimento do país. A derrota do sr. Jânio Quadros também se extendeu ao governador Carlos Lacerda, que foi a S. Paulo especialmente para fazer propaganda de um dos candidatos derrotados.

OUTROS ASSUNTOS

O sr. Danilo Nunes declarou que o sr. Naldir Laranjeiras está enfêrmo, tendo o presidente designado uma comissão de deputados para visitá-lo. O sr. Danilo Nunes indaga da Mesa como se encontram as negociações para mudança da Assembléia do Palácio Tiradentes, respondendo o sr. Lopo Coelho nada poder adiantar ainda em virtude de a Câmara Federal não ter resolvido em definitivo sôbre a cessão do edifício. O sr. Jorge Valadão manifestou-se contra o recesso. O sr. Valdemar Viana informou que seu partido, o PRT, expulsara o sr. Miécimo da Silva por indisciplina. O sr. Gladstone Chaves de Melo protestou contra a atitude do deputado Sérgio Magalhães, comparecendo à solenidade de promulgação da Constituição e a seguir visitando a antiga Câmara dos Vereadores. O sr. Lutero Vargas defendeu o sr. Sérgio Magalhães, acrescentando que êle próprio, Lutero, estava igualmente, na antiga Câmara dos Vereadores.

Obra de arte: ENBA dá resposta ao deputado

RIO —

Para esclarecer o processo necessário ao registro de obras de arte — registro destinado à salvaguarda dos direitos de autor — a Escola Nacional de Belas Artes distribuiu nota à imprensa, com o objetivo de esclarecer as questões formuladas em pedido de informações apresentado pelo deputado Armando Corrêa na Câmara Federal.

A nota esclarece que — segundo disposição dos artigos 649 e 673 do Código Civil e do Decreto 4857, de 9 de novembro de 1939, em seus artigos 297 e 311 — o registro é efetuado na Escola Nacional de Belas Artes, mediante o pagamento de taxa determinada pelo Conselho Universitário.

A NOTA

São os seguintes os esclarecimentos prestados pela ENBA:

"A taxa cobrada para o registro em causa foi estabelecida pelo Edital n.º 1, do Conselho Universitário da Universidade do Brasil, em sessão de 22 de setembro de 1949, publicado no "Diário Oficial" de 21 de outubro de 1949.

É do seguinte teôr o Edital em aprêço:

"Edital n.º 1 — De ordem do Magnífico Reitor, torno público que, de acôrdo com o parecer da Comissão de Regimento, aprovado pelo Conselho Universitário, em sessão de 22-9-49, fica estabelecida, a partir de presente data, a taxa de Cr$ 1.000,00 (mil cruzeiros) para Registro de Obras de caráter artístico da Escola Nacional de Belas Artes da Universidade do Brasil, assim discriminada:

a) Cr$ 400,00 para a renda universitária;

b) Cr$ 300,00 para as despesas de organização e aquisição de material peculiar necessário;

c) Cr$ 300,00 a título de emolumento para a despesa de manutenção do pessoal da Escola, incumbido do referido serviço.

Divisão de Documentação, Estatística e Publicidade, 12 de outubro de 1949. — José Gonçalves Vilanova. — Diretor"

A taxa referida é paga pelo interessado diretamente na Tesouraria da Reitoria da Universidade do Brasil, uma vez que esta Escola não dispõe de Tesouraria.

Como determina a letra c do edital acima transcrito, ao fim de cada ano, a Diretoria da Escola organiza a fôlha de pagamento do pessoal incumbido do referido serviço, submetendo-a à consideração do Magnífico Reitor, que é, no caso, a autoridade que autoriza a Tesouraria da Reitoria a efetuar o pagamento.

Quanto ao Secretário desta Escola, nominalmente citado pelo sr. deputado Armando Corrêa, no seu pedido de informações, sendo o chefe do serviço de registro de direitos autorais e a quem está atribuída a tarefa de lavratura dos têrmos de registro, é-lhe arbitrada pelo diretor da Escola, na fôlha de pagamento, a importância correspondente ao seu trabalho.

Diretoria da E. N. B. A. — U. B., em 24 de março de 1961.

Quirino Campofiorito — Diretor

CABELOS BRANCOS JUVENTUDE ALEXANDRE EVITA-OS, SEM TINGIR

BRAOBRA — BRASILEIRA DE OBRAS S.A.

ASSEMBLÉIA GERAL ORDINÁRIA

São convidados os Srs. Acionistas a se reunirem em Assembléia Geral Ordinária, no dia 29 de abril próximo, às 15 horas, na sede social à Avenida Rio Branco n. 81 — 22º andar, a fim de tomarem conhecimento do Relatório da Diretoria, Balanço Geral, Conta de Lucros e Perdas e Parecer do Conselho Fiscal, tudo relativo ao ano social findo em 31 de dezembro de 1960, deliberando sôbre os mesmos e eleger os membros da Diretoria para o biênio 1961/62 e do Conselho Fiscal para o corrente exercício de 1961, fixando os vencimentos dêstes últimos. Desde já ficam à disposição dos Srs. Acionistas, na sede social os papéis e documentos a que se refere o art. 99 da Lei número 2.627 de 26-9-1940.

Rio de Janeiro, 27 de março de 1961

A Diretoria:

Leo Berkowitz

J. Felinto Cavalcante

BRAOBRA — BRASILEIRA DE OBRAS S.A.

ASSEMBLÉIA GERAL EXTRAORDINÁRIA

São convidados os senhores acionistas a se reunirem em Assembléia Geral Extraordinária no dia 10 de abril próximo, às 16 horas, na sede social, à Avenida Rio Branco n. 81 — 22º andar, nesta cidade, a fim de tomarem conhecimento e deliberarem sôbre o Relatório da Diretoria, Balanço e Conta de Lucros e Perdas referentes ao exercício de 1959, e ainda sôbre o Parecer do Conselho Fiscal.

Rio de Janeiro, 27 de março de 1961

A Diretoria:

Leo Berkowitz

J. Felinto Cavalcante

BRAOBRA — BRASILEIRA DE OBRAS S.A.

Acham-se à disposição dos senhores acionistas, na sede social, à Avenida Rio Branco n. 81 — 22º andar nesta cidade, o Relatório, o Balanço e a Conta de Lucros e Perdas referentes ao exercício de 1959, apresentados pela Diretoria, bem como o parecer sôbre os mesmos emitido pelo Conselho Fiscal.

Rio de Janeiro, 27 de março de 1961

A Diretoria:

Leo Berkowitz

J. Felinto Cavalcante

O engenheiro Lafaiete Silviano do Prado, diretor-geral do DNER, quando era entrevistado pelo DIÁRIO CARIOCA

Em obras o DNER será o maior do quinquênio

RIO —

Ao DNER, o principal órgão de construção rodoviária no Brasil, cabe a importantíssima tarefa de cumprir o programa rodoviário do Govêrno Federal, sem distorções. No tocante à abertura de inquéritos, o ministro da Viação em recente entrevista à imprensa foi muito judicioso: temos tarefas maiores a realizar, e que inevitàvelmente executaremos, e essa preocupação presidirá nossos trabalhos, quer os novos a serem iniciados, quer os que ora se processam.

A todos procuraremos dar um tratamento de rigor, equidade e justiça, sem desvios de nossas grandes tarefas, sem qualquer preocupação de atividade policial, disse à reportagem o eng. J. Lafaiete Silviano do Prado, diretor-geral do DNER.

O MAIS JOVEM DIRETOR DO DNER

O engenheiro José Lafayette Silviano do Prado, diretor-geral do Departamento Nacional de Estradas de Rodagem, é o mais novo ocupante de cargo de direção na administração federal. Concluindo em 1956 seu curso de engenheiro em Belo Horizonte, participou dos trabalhos de construção da BR-55- BR-36 e BR-7, tendo, em Brasília, chefiado a Divisão de Obras do Departamento de Edificações, de onde afastou-se quando o governador Magalhães Pinto convidou-o para a chefia do DER/MG, daí saindo para a direção do DNER. Descendente de velhos troncos mineiros, bis neto do presidente Silviano Brandão, o diretor-geral do DNER concedeu entrevista à imprensa, dizendo que o órgão que dirige tem enorme responsabilidade a desempenhar no atual govêrno, que vem procurando demonstrar tôda a ênfase que pretende imprimir à construção rodoviária no Brasil, estando programado um plano-diretor capaz de dotar o nosso país de 12 a 15 mil quilômetros de novas rodovias pavimentadas.

DEPENDÊNCIA DE RECURSOS

— A implantação e a pavimentação — continuou o diretor-geral do DNER — são intimamente dependentes de recursos especìficamente destinados a êsse setor das atividades federais. A reforma do valor do dólar-petróleo terá reflexos benéficos ao rodoviarismo no Brasil, em face ao aumento substancial representado na arrecadação do impôsto único sôbre combustíveis e lubrificantes. O certo, disse, é que num país como o nosso, em pleno regime desenvolvimentista, a inversão rodoviária é das mais reprodutivas, interessando todo o Brasil, desde diretamente a região beneficiada como todo o restante do país, pelos reflexos imediatos e mediatos que trazem à economia nacional a implantação e circulação das riquezas, a integração e colonização do território pátrio.

DINAMIZAÇÃO

— O "grupo de trabalho" que presido — esclareceu o engenheiro Lafayette Silviano do Prado — tem a função específica de reexaminar o Plano Qüinqüenal de Obras Rodoviárias 1961/66, tendo em vista as recomendações do próprio presidente da República e do ministro da Viação, no sentido da melhor aplicação dos recursos disponíveis à construção rodoviária, além de proceder ao levantamento dos recursos e dos débitos da autarquia. Com isso, como bem esclareceu o ministro da Viação, a planificação dos trabalhos aliada à planificação dos recursos, só poderá resultar benefícios à construção rodoviária. As prioridades serão na escala programada: 60% dos recursos para as estradas econômicas; 25% para as estradas políticas assim compreendidas as que ligam as capitais dos Estados à Brasília ou entre si; 10% para as rodovias pioneiras e 5% para as estradas turísticas podendo uma rodovia compreender duas, três ou tôdas as categorias de recursos. Isso, de fato, representara uma verdadeira dinamização no trabalho de construção rodoviária, com absoluta independência de injunções, pedido ou pressões.

PARIDADE, HORARIO E BRASÍLIA

— Tivemos uma convocação do pessoal do DNER que estuda o problema da paridade junto ao DASP e posso afirmar que estamos apenas na dependência da resposta do DASP, que tem necessidade de preencher certos dados imprescindíveis, para a solução final dessa aspiração legítima, justa e inadiável dos funcionários dessa autarquia, respondeu o diretor-geral do DNER a uma pregunta da reportagem.

No tocante ao horário, o que se refere ao da "mãe-funcionária" já está resolvido com a simples comprovação documental. O problema do funcionário que mora longe está sendo encarado como "fator necessidade" encarregando-se o próprio interessado em pleiteá-lo, fixando o tempo normal gasto no percurso residência-repartição, e hoje serão estudadas as normas aplicáveis.

Não está o DNER com o regime de "urgência" para sua mudança para Brasília, pois para êsse atendimento, além do edifício-sede, comparável ao atualmente ocupado, teria o Departamento necessidade imediata de 540 residências ou apartamentos para os funcionários. Na Capital Federal tem o DNER local próprio para construção de sua sede no setor das autarquias.

No orçamento atual do DNER as despesas com funcionários atingem a 8% o que pode merecer a classificação de "lisonjeira", diss eo engenheiro Silviano do Prado.

DIVISÕES, DISTRITOS E COMISSÕES ESPECIAIS

Para o preenchimento de funções de confiança e para responder pela execução de um trabalho rodoviário que será o maior do qüinqüênio, a diretoria geral conta com elementos da mais alta capacidade técnica entre os muitos existentes no DNER. Antes de considerar qualquer problema de solução de continuidade, há a necessidade de conhecer os funcionários e no interêsse da administração e da própria autarquia e também evitando-se as deformações profissionais pelo exercício contínuo de cargos e funções, encaramos a rotatividade das atribuições como uma maneira de incentivar o funcionário e o técnico, concluiu o engenheiro Lafayette Silviano do Prado.

AGEPA S.A. — ARMAZÉNS GERAIS DE PRODUTOS AGRÍCOLAS

ASSEMBLÉIA GERAL EXTRAORDINÁRIA

CONVOCAÇÃO

Ficam convidados os senhores acionistas a se reunirem em Assembléia Geral Extraordinária, em sua sede social, à Rua Visconde de Inhaúma, 58 —7.º andar — salas 704 e 705, as 14 horas do dia 20 de fevereiro de 1961, a fim deliberarem sôbre o seguinte: Leitura, discurso e aprovação do Relatório da Diretoria, do Balanço Geral e demais contas referentes ao exercício encerrado em 31 de dezembro de 1960, parecer do Conselho Fiscal, sôbre os mesmos, para re-ratificação dos atos da Assembléia Geral Ordinária realizada em 18 de janeiro de 1961.

Rio de Janeiro, 6 de fevereiro de 1961.

AGEPA S. A. — ARMAZENS GERAIS DE PRODUTOS AGRICOLAS

Moacyr de Almeida — Procurador.

VIVA A VIDA com

Vitaphosphan

dá saúde, vigor e memória para tôdas as idades

TÔNICO DO CÉREBRO

TÔNICO DOS MÚSCULOS

TÔNICO DOS NERVOS

TÔNICO DO CORAÇÃO

com vitaminas B1 B2 B6 P.P., cálcio e fósforo

Diario Carioca

Fundado em 17 de julho de 1928

QUARTA-FEIRA, 29 DE MARÇO DE 1961

Nossa opinião

Reforma cambial marxista

EM discurso que há dias pronunciou na Câmara dos Deputados, o sr. Hermógenes Príncipe muito nitidamente evidenciou as conseqüências, que já se estão fazendo sentir, da implantação do regime de livre câmbio, levada a efeito pelo presidente da República através da SUMOC, com a Instrução n.º 204.

Três medidas básicas foram adotadas com a mencionada Instrução: a elevação do câmbio de custo, que redundará no retardamento ou mesmo paralisação de empreendimentos indispensáveis ao desenvolvimento econômico do país; a transferência para o mercado livre das cambiais de importação, completando-se assim, uma vez que as cambiais de exportação já estavam pràticamente nêsse mercado, a transferência do monopólio de divisas, de que era detentor o Banco do Brasil, para os grandes bancos do Rio e de São Paulo, entre os quais, acrescente-se, têm predominância poderosos estabelecimentos estrangeiros; a permanência ou agravamento da crise cambial, pois que, como as duas primeiras medidas outra coisa não significam senão o decréscimo do poder de compra de nossa moeda, nossas vendas para o exterior, mesmo que venham a aumentar, não formarão montante de divisas suficiente para manter em equilíbrio o balanço de pagamentos do país.

Essas, em síntese, as conclusões a que chega o senhor Hermógenes Príncipe da análise que fêz, no discurso de há dias na Câmara Federal, das principais medidas previstas na Instrução n.º 204. Tais conclusões, que estão à vista de quem tem olhos para ver, podem constituir a base de interessantes inferências quanto aos verdadeiros intuitos do sr. Jânio Quadros, ao reinstaurar o livre câmbio, com a mencionada Instrução.

A grita que até o dia 13 dêste mês se levantava contra o chamado confisco cambial, e à qual deu grande fôrça o sr. Jânio Quadros quando governador de São Paulo, nada mais é do que a secular controvérsia em tôrno de duas políticas de comércio exterior: livrecambismo e protecionismo. Quando o sr. Eugênio Gudin afirma que com a extinção do confisco teremos a vantagem de comprar no exterior, mais barato, artigos industriais que aqui produzimos, está falando pela sua bôca, e da de seus epígonos responsáveis pela Instrução n.º 204, o livrecambista David Ricardo, cuja lei de custos comparativos era muito conveniente para a Inglaterra do século XIX, e ainda o é para os países adiantados de hoje, mas que significa desastre para o Brasil de nossos dias. E isso porque sem programação para o desenvolvimento, o que não se faz sem a defesa do valor da moeda nacional, nenhum país atrasado assegura a elevação da renda "per capita" em ritmo suficiente para anular o hiato entre o seu padrão de consumo e o das nações adiantadas do mundo capitalista.

Por certas providências que vem adotando no campo internacional, não é de crer que o sr. Jânio Quadros se tenha inspirado em Ricardo, ao fazer causa comum com os inimigos do chamado confisco cambial. E' mais provável que Marx tenha sido o seu inspirador. Porque Marx também era livrecambista. Assim se definiu no "Discurso sôbre a Questão do Livre Câmbio", pronunciado em 7 de janeiro de 1848, na Associação Democrática de Bruxelas: "O sistema de livre câmbio é destruidor. Dissolve as antigas nacionalidades e leva ao extremo o antagonismo entre a burguesia e o proletariado. Em síntese: a liberdade comercial apressa a revolução social. Como revolucionário, sou a favor do livre câmbio".

Informa o "Time" do dia 17 dêste mês que, para os homens de negócios dos Estados Unidos, o chefe do govêrno brasileiro promete ser tão conservador em economia quanto radical em política e diplomacia.

Se os "businessmen" estadunidenses lessem os discursos de Marx e de Hermógenes Príncipe teriam certamente em outro conceito o sr. Jânio Quadros...

Confusão

O govêrno mandou reexaminar a questão do horário do funcionalismo público. Os atos até agora baixados apenas contribuiram para agravar a confusão. Os dois horários estabelecidos com interrupção para o almôço criaram o caos nas repartições. O ultimo decreto, que pretendia corrigir os êrros anteriores, veio complicar ainda mais a situação. A emenda foi, sem sombra de dúvida, pior do que o soneto.

O DASP, acusado pelos servidores do Estado, está declinando de tôda a responsabilidade no caso. Afirma que as instruções que elaborou não mereceram aprovação do presidente da República. Na sua Secretaria redigiram novo texto regulamentar que afinal foi baixado pelo chefe do govêrno. E êsse então completou a desorganização geral dos serviços, prejudicando ao mesmo tempo o pessoal e o serviço.

Aguardemos a nova regulamentação. Se persistir a teimosia e o espírito de perseguição, nada por certo há de melhorar. E a administração é que ficará mais sacrificada.

Consagração

NA SOLENIDADE de promulgação da Carta Magna da Guanabara, um orador fêz referência à mudança da capital e à autonomia carioca. Disse que êsses atos foram praticados pelo presidente Juscelino Kubitschek. Só um estadista da sua visão e da sua coragem poderia tomar tais decisões históricas. Era o momento, portanto, de render homenagem ao eminente brasileiro. Em nome do povo êle exaltava, naquela hora solene da vida do Rio, a personalidade do sr. Juscelino Kubitschek de Oliveira. A assistência aplaudiu delirantemente êsse pronunciamento do constituinte.

O ex-chefe do govêrno, atualmente esquecido e caluniado pelos abissinicos, recebeu entusiástica aclamação popular. Era a justiça que triunfava na voz da multidão concentrada nas tribunas e galerias do velho Palácio Tiradentes.

Os adversários do sr. Juscelino Kubitschek ali presentes, inclusive o governador Carlos Lacerda e o líder Amaral Neto, certamente se surpreenderam com o calor dos aplausos ao grande administrador e político que realizou a maior obra governamental em nosso país. Foi realmente uma consagração.

O HOMEM ATRÁS DO PAU

DANTON JOBIM

UM vespertino, que se tornou o mais autorizado porta-voz do presidente da República, informou, com luxo de detalhes, que o senhor Jânio Quadros chamou à ordem o sr. João Goulart, em Santa Catarina, lembrando-lhe os deveres do alto cargo que exerce, para fazer-lhe sentir que não tolerará parta de seu substituto qualquer incitamento à desordem social. A notícia foi soprada, está-se vendo, pelo próprio Jânio. Mas será exata? De nenhum modo. Visa apenas escarmentar o presidente do PTB. O sr. João Goulart não é nenhum criado, para que o chamem à ordem. Nem é homem para encaixar desaforos assim. Como todo político, terá tido, na vida, de engolir muito sapo. Mas não engoliria um jacaré como êsse pito, que a **barriga** empurrada a "O Globo" quer impingir ao leitor.

As perfídias e mesmo os insultos se perdoam com facilidade, em política. Mas as humilhações custam geralmente caro. A vítima não sangra, finge-se de morta ao receber o golpe, mas quase sempre **espera na curva.** E, no caso, a vítima é o herdeiro presumido do presidente, o homem atrás do pau, aguardando a hora do destino.

O SR. Jânio Quadros tem a reputação de ser um político "imbattable". Pois vai ser batido por si mesmo, pelas suas deficiências, ou insuficiências, para a magistratura suprema, pela inoperância de seus métodos políticos provincianos quando aplicados ao cenário federal.

Senhor de seus nervos e de seus atos, o político é o mestre, por excelência, na escolha das oportunidades para desfechar os golpes. Jânio é a instabilidade emocional em pessoa, segundo o diagnóstico feliz do marechal Lott. Muitos de seus bilhetinhos são como as anedotas que ferem a sensibilidade alheia, mas que o inveterado humorista se vê tentado a perpetrar de qualquer modo e custe o que custar, simplesmente porque não pode perder a ocasião para fazer espírito e ganhar aplausos. Os decretos e declarações dêsse improvisador na política e no govêrno são armas perigosas, em que se retratam ódios, prevenções e desconfianças, despejando-se o subconsciente à vista do público.

ISTO é fatal a um presidente da República. A primeira prova é o resultado do pleito paulistano, onde já estava ontem derrotado o candidato janista por 800 mil votos, dados aos seus adversários, tendo obtido apenas 250 mil. Outras derrotas virão na primeira metade do seu qüinqüênio, enfraquecendo irremediàvelmente seu prestígio de líder popular. O "inveterado ganhador de eleições", que se jactava de ser o homem da vassoura, começa a perder eleições. A perder bem mais depressa do que se esperava. E a perder feio.

Até agora o sr. Jânio Quadros apareceu ao povo brasileiro como um eleito dos deuses, o homem do destino, o mimado da fortuna. Se os deuses o inspirassem, mesmo, não lhe tirariam a razão, que é a primeira coisa de que nos despojam quando nos querem fazer perder. Essa advertência que êle blasona ter lançado em rosto do vice-presidente, na reunião de Florianópolis, é um ato de loucura. Humilhação escusada, provocação inútil, é ferida que não fecha, é lesão que jamais cicatriza.

QUAL! Ninguém aprende com a própria experiência. Jânio perdeu noites de sono com seu vice-governador Porfírio da Paz, em São Paulo. Pois renuncia agora ao direito de dormir tranqüilo, no Alvorada, com a "revelação" do seu porta-voz na imprensa carioca.

DIESELIZAÇÃO VAI PARAR

RIO —

A FIXAÇÃO do câmbio de custo em 200 cruzeiros por dólar deverá forçar o abandono da política de dieselização das nossas ferrovias, segundo pensa o engenheiro Murilo Nunes de Azevedo, chefe do Departamento Eletrotécnico da Central do Brasil, que caracterizou tal política como sendo "motivada por interêsses estranhos que procuram de tôdas as maneiras dificultar o equacionamento do problema petrolífero do Brasil".

Em conferência ontem pronunciada no Clube de Engenharia, o referido técnico afirmou que, levando em conta o custo das locomotivas diesel, os sobressalentes, a importação de óleo e as reformas, o país terá que dispender perto de 1 bilhão de dólares, duratne a vida útil de tais máquinas.

DÉFICIT

O sr. Murilo Azevedo revelou que as locomotivas compradas de 1940 a 1960 já estão ultrapassadas por serem anti-econômicas e mostrou um artigo da "Railways Age" de setembro de 1960, defendendo a "redieselização" das ferrovias equipadas com estas máquinas.

Outro artigo técnico do engenheiro Brown, na "Diesel Railway Traction" demonstra que "a locomotiva diesel não revolucionou as economias das estradas de ferro americanas em serviço de linha, servindo, ao contrário, para aumentar o pêso nas finanças das emprêsas".

— No nosso país — disse o sr. Murilo Azevedo — o mesmo ocorre. A Rêde Ferroviária Federal, em fase de intensa dieselização, viu subir seu déficit de 9 bilhões, quando foi fundada em 1957 para 42 bilhões no corrente ano. Jogava-se para cima de tração vapor a responsabilidade dessa situação quando a Rêde foi fundada. Parece-me que, à luz dos resultados obtidos nos estudos estrangeiros, não é tão grande a diferença.

Após apresentar dez vantagens técnicas da eletrificação o engenheiro conclui que o custo anual de uma máquina diesel, somado às despesas com combustível, ascende a 50 mil dólares, enquanto uma máquina elétrica, com cuotas relativas à energia, subestações e rêde área, permite a despêsa anual de pouco mais 13 mil dólares.

E propõe, finalmente, um programa de eletrificação para as ferrovias brasileiras, afirmando, ao se referir à Central do Brasil:

PROGRAMA

— Esta estrada possue hoje 3.591km eletrificados. Prosseguem as obras no trecho Juparanã — Três Rios (70 km) e Volta Redonda — Agulhas-Negras (46km). Já foram feitos estudos que comprovam alto interêsse econômico da eletrificação Três Rios — Belo Horizonte na linha do Centro (442kms). No ramal de São Paulo a eletrificação deverá continuar de Agulhas-Negras a Mogi das Cruzes (26km). Dêste modo, as 3 principais cidades do País, Rio de Janeiro, São Paulo e Belo Horizonte ficarão interligados por tração elétrica. E' um programa de 818km de linhas a serem eletrificadas que permitirá sanear, definitivamente, as finanças da estrada.

O Que Se Diz:

... QUE um repórter dos "Diários Associados", lotado na polícia, publicou a relação de pessoas apontadas nas investigações como contrabandistas, figurando um irmão do sr. Abraham Medina do "Rei da Voz", está, agora, sofrendo pressão do próprio governador do Estado que contra o jornalista está desejando represálias por parte de seus superiores...

•

... QUE, além do nome do irmão do sr. Medina do "Rei da Voz", outros nomes têm sido retirados entre as pessoas envolvidas no inquérito instaurado na polícia, e não apontados ao público nas repetidas declarações que o governador vem fazendo pela televisão...

•

... QUE o deputado Miécimo da Silva protestou perante o presidente do Comitê de Imprensa do Palácio Tiradentes porque, tendo fundado uma Faculdade em Campo Grande, o sr. Gama Filho, e não êle, é que foi apontado como o melhor deputado da Constituinte...

•

... QUE a deputada Adalgisa Néri, tomando conhecimento do protesto do sr. Miécimo, disse aos jornalistas que o protestante sòmente poderia ser apontado em primeiro lugar no caso da escolha ser para selecionar o melhor deputado hortograngeiro..

Preços alarmantes

MAURICIO DE MEDEIROS

(Da Academia Brasileira de Letras)

SOU um velho admirador do prof. Eugênio Gudin. Leio sempre o que êle escreve porque o faz com aquela clareza própria de sua origem francesa.

Seus argumentos me levaram a aceitar como acertada a elevação do preço do dólar-custo de 100 para 200 cruzeiros. Mas não posso compreender que se atribua à inflação do período governamental anterior a atual elevação do custo dos elementos essenciais à vida coletiva: pão, frete, gás liquido, que é o combustível do pobre que habita a zona suburbana e rural etc.

Não será possível igualmente atribuir ao regime inflacionário do govêrno passado a inevitável alta dos gêneros alimentícios transportados por veículos acionados por uma gasolina que subiu sùbitamente de 80 por cento no seu preço. Em conseqüência dessa elevação do custo da gasolina, há que admitir a urgente elevação dos preços dos transportes coletivos: ônibus e lotações, bem como das tarifas dos táxis A que nível subirá o Salário-Mínimo?

Parece-me, pois, que estimar em dois por cento a elevação do custo-de-vida em conseqüência da reforma cambial é excessivo otimismo.

Confesso que me encontro alarmado. O pão foi aumentado para o varejo em cêrca de 50 por cento Os ovos subiram 30 por cento. Não creio que os transportes coletivos se contentem com um aumento inferior aos oitenta por cento de elevação do combustível que usam.

Certo o prefossor Gudin alinha cálculos para mostrar que o frete aumentado não terá como conseqüência aumento superior a dois por cento no custo final da mercadoria transportada. E, com uma veemência imprópria de seu estilo habitual, classifica de "burros" os que assim não entendem. Incluo-me humildemente nesta categoria...

Acredito que aquilo que está produzindo uma situação alaramante tenha sido a resolução de aumentar de um dia para outro o preço dos combustíveis liquidos que sòmente dentro de três meses seria elevado em conseqüência da mudanca do valor do dólar-custo. E, afinal não me parece honesto que o govêrno imponha ao povo essa súbita elevação para locupletar-se êle próprio com a diferença de preço arrecadada do público A isso se poderia denominar em linguagem jurídica uma "apropriação indébita".

E' essa subitaneidade da elevação do custo dos transportes que está justificando o comércio distribuidor de aumentar despropositadamente os seus preços do varejo. Que se passará então, quando, dentro de pouco mais de um mês, fôr extinta a COFAP? Quem fixará o teto máximo de aumentos?

E' possível que seja a minha "burrice", segundo a classificação do prof. Gudin que me ponha em estado de alarma. Mas confesso que estou alarmado...

Panorama Econômico — NO BRASIL E NO MUNDO

Por centos de JQ não convencem paulistas

UMA impressionante boa fé estão demonstrando as autoridades monetárias do novo govêrno federal, quando se referem às conseqüências da decretação da Instrução 204, pela Superintendência da Moeda e do Crédito, mediante a qual foi majorado de 100 para 200 cruzeiros o valor do chamado câmbio-de-custo e reajustado o funcionamento do mercado cambial brasileiro.

Pois outra coisa não se pode concluir **das declarações** agora feitas, em São Paulo, pelo ministro da Fazenda, Clemente Mariani, numa entrevista que concedeu à imprensa, ao rádio e à televisão bandeirantes.

O ministro torna a afirmar que **"como é do conhecimento geral,** as novas tabelas de preços dos derivados de petróleo consignam um aumento de 80% na gasolina, sendo a contribuição do custo dêsse combustível de 15% no preço do transporte, representando êste (o transporte) 15% no custo da mercadoria, numa distância de 2 mil quilômetros — o encarecimento dos gêneros transportados não chegará a 2%"".

Ora, em primeiro lugar, nada disso é "do conhecimento geral". O que o povo está sentindo é o aumento brutal nos preços de todos os produtos essenciais à sua sobrevivência; ônibus e lotações aumentarão quase 100%; os táxis passarão a ser veículos destinados aos "poderosos" a que a todo o momento alude o presidente da República; as indústrias estão reformulando suas escalas de custos e a onda de aumentos se prenuncia avassaladora, incapaz de ser resistida pelas classes econômicamente menos favorecidas.

Por outro lado, o sr. Clemente Mariani defende, quando entrevistado, apenas o problema do câmbio-de-custo e não se refere, salvo quando instado, aos demais aspectos da Instrução 204. Porque sabe quais estão sendo os seus efeitos e tenta, desesperadamente, dar o apoio de seu gabarito pessoal à medida determinada pelo sr. Jânio Quadros.

Porque, ainda, no concernente aos transportes, não só a gasolina subiu vertiginosamente. Acompanham-na, ou vão acompanhá-la, todos os demais produtos derivados de petróleo, os pneumáticos, os serviços de manutenção dos veículos, o preço da mão-de-obra, o custo dos itens de importação.

E sabe o govêrno e sabem-no as autoridades monetárias que o processo adotado para corrigir certos desequilíbrios de nossa conjuntura econômico-financeira não está se mostrando adequado às necessidades ou à realidade nacional. E a primeira demonstração de que os "por cento" acenados pelo sr. Jânio Quadros em sua falação anunciadora da "204" são tão falsos e tão manipulados quanto as demais promessas do candidato que depois de eleito deixou de cumpri-las tôdas, é a manifestação dada por êsse excelente povo paulistano que, nas eleições à sua municipalidade vetou, fragorosamente, a reedição do fenômeno ocorrido no plano federal.

"LLoyds" e Petrobrás

A Stewarts and Lloyds, emprêsa britânica, firmou um contrato para fornecer a Petrobrás canos de aço sem costura para revestimento de poços petrolíferos e oleodutos. A encomenda, avaliada em cêrca de 400 mil libras esterlinas, será garantida pelo Departamento de Garantia de Créditos de Exportação. Um porta-voz da companhia disse que a encomenda foi obtida em face de forte concorrência internacional. Alguns dos materiais serão utilizados nos campos da Petrobrás na Bahia. (BNS-DIARIO CARIOCA).

Problema do crédito

As primeiras providências do govêrno no sentido de restringir o crédito no país, foram enfrentadas com as perspectivas de um sério prejuízo para o consumo interno. Acredita-se, porém que se a providência fôr adotada, considerando o respaldo ao poder aquisitivo da população, a restrição ao crédito poderá ser aplicada a médio prazo.

61: café pior

Os comerciantes de café na praça do Rio de Janeiro acreditam que o produto que terão para comercializar nos próximos 12 meses não será o de melhor qualidade. Isto porque nas zonas de produção, as condições climáticas não têm permitido a colheita de café de bom tipo.

Arrecadação carioca

A arrecadação no Estado da Guanabara no corrente mês, até o dia 24 foi de Cr$ .... 1.621.118.507,40. Houve uma **diferença a mais neste período em relação ao ano passado, na mesma época, de Cr$ .... 466.696.529,70.**

Café para Itália

As importações italianas de café brasileiro aumentaram de 36 por cento no período de janeiro a novembro do ano passado, em relação a igual período do ano anterior, e de 100 por cento em confronto com o mesmo período de 1958, segundo dados fornecidos pelo Escritório do Instituto Brasileiro do Café em Milão. Revelam as estatísticas do Escritório que a importação total italiana de café, nos primeiros onze meses de 1960, foi de 1.304.890 sacas, tendo as vendas do Brasil, situadas em mais de 600 mil sacas, representado 40 por cento das importações italianas do grão.

CNE: USS custo

O Conselho Nacional de Economia está realizando reuniões fechadas para examinar as repercussões do dólar de custo. Nada transpira, até agora, dos debates havidos, no sigilo rigorosamente confidencial. Entretanto, sabe-se que não há um acôrdo sequer sôbre a maneira de encaminhar o exame do assunto, pois recentemente, o Conselho se manifestou contrário às prévias condições de câmbio de custo.

Brasil: produto

O crescimento do produto interno bruto do Brasil de 1955 a 1960 foi considerável. Enquanto a seis anos passados registrava-se um índice de 698,3 bilhões de cruzeiros, em princípio do ano passado esta cifra atingiu a 1.537,4 bilhões de cruzeiros.

"Observador": mudanças

A revista "O Observador Econômico" está passando por uma mudança na sua organização interna. Pode ser até que venha a ser vendida nos próximos dois meses.

BOAC: recorde

A BOAC informou que um de seus aviões "Boeing-707", propulsado por motores Rolls-Royce, transportando 20 passageiros, estabeleceu um novo recorde de vôo entre esta cidade e Los Angeles. A aeronave percorreu os 8.640 quilômetros que separam as duas cidades em 9 horas e 52 minutos, a uma velocidade média de 880 quilômetros por hora, batendo o recorde anterior em 17 minutos. (BNS-DC).

Subdesenvolvidos

A ajuda aos países subdesenvolvidos constitui o tema das conversações internacionais ora iniciadas nesta capital entre representantes do Reino Unido, Estados Unidos, Itália, Alemanha Ocidental, França, Holanda, Bélgica, Canadá e Japão.

Êsses representantes se reúnem como membros do "Grupo de Assistência ao Desenvolvimento", criado em janeiro de 1960 como organismo extra-oficial de consulta entre os países que proporcionam ajuda às nações subdesenvolvidas. O principal objetivo do grupo é facilitar o afluxo de capital para essas nações. (BNS-DC)

A opinião do leitor

Funcionária leu no livro doença de JQ

RIO —

«SOU uma funcionária pública atingida pelo horário de dois turnos. Particularmente não me atinge o tal decreto, mas o que venho assistindo, diàriamente, na minha repartição é qualquer coisa de estarrecer. Pobres senhoras que fizeram concurso sofrendo as maiores injustiças, com os seus lares abandonados, os filhos entregues ao Deus dará, à comiseração dos vizinhos.»

Com estas palavras, a funcionária Clotilde Marques Ribeiro, de São Paulo, escreveu ao DC protestando contra a inovação do sr. Jânio Quadros acrescentando em um ponto de sua carta: «Os infelizes e modestos funcionários que para completarem suas rendas trabalhavam em outros locais, foram obrigados a cumprir êste malfadado horário imposto por um homem mau que foi eleito presidente».

Em seguida, d. Clotilde diz que o sr. Jânio Quadros está doente, e que para ser presidente da República deveria haver um exame médico, antes, como se faz com os próprios funcionários públicos. Assegura d. Clotilde que depois que leu um livro de medicina acredita que o sr. Jânio Quadros é portador de uma moléstia chamada "paralisia geral progressiva", e que o seu diagnóstico pode ser comprovado por uma junta médica, inclusive com um exame do liquido cefalo raquidiano. Segundo a funcionária os sintomas apresentados são os seguintes, de acôrdo com o livro: fraco de humor, falta de auto-crítica, sadismo, delirio de grandeza, auto-suficiência, idéias sinistras, mania de perseguição, valentia e crise de melancolia.

E conclui d. Clotilde, temerosa com o futuro do país: "Por favor, sr. redator, evitemos mal maior!"

Mesmo punido

O sr. Edmo Frossard Paixão escreveu uma carta ao DC para informar ter sido punido, com pena de repreensão, pelo próprio presidente da República, por ter escrito um artigo enviado por carta e publicado nesta secão no qual demonstrava sua contrariedade em relação ao novo horario. O artigo teve o título "Funcionário critica o horário-biquini" o que lhe valeu a repreensão em alto estilo.

Na sua nova carta, entretanto o sr. Edmo Frossard Paixão informa que mesmo punido continua janista, pois que apenas discorda de certas medidas impostas pelo sr. Jânio Quadros. Anteriormente, haviamos publicado uma sua crônica sob o título "Votou em Jânio mas já está arrependido".

S. A. DIARIO CARIOCA

Presidente: Horácio de Carvalho Jr.
Vice-Presidente: Danton Jobim
Diretor-Secretário: Pompeu de Sousa
Diretor-Gerente: Sebastião França dos Anjos
Diretor: Augusto De Gregório e Zélio Valverde

Sede:

AVENIDA RIO BRANCO Nº 25

Presidência	43-3014
Diretoria .. 43-6165 e	43-3930
Revista da Sociedade	23-4437
Policia .... 23-3239 e	23-5082
Administração	23-4643
Chefia da Redação ..	43-5574
Secretaria	43-5539
Esporte	23-4472
Publicidade	23-3939
Relações Públicas ..	23-3765
Circulação	23-3662
Oficinas e Revisão ..	43-5609

São Paulo: Barão de Paranapiacaba, 61, 4º grupo 23 — Tels.: 32-5841 e 35-6286
Belo Horizonte: Avenida Afonso Pena, 774, 3º andar sala 308 — Tel.: 4-8844.
Niterói: Avenida Amaral Peixoto nº 60, sala número 611 — Telefone: 2-7893.
Pôrto Alegre: Rua Caldas Júnior, 121, 1º andar, sala nº 4 — Telefone: 6771

ASSINATURAS

Brasil e países da convenção postal:

Semestral	Cr$ 250,00
Anual	Cr$ 400,00

(Outros países):

Semestral	Cr$ 400,00
Anual	Cr$ 800,00

RECLAMAÇÕES — Qualquer irregularidade no fornecimento de jornais às bancas ou da entrega do DIARIO CARIOCA aos nossos assinantes deverá ser reclamada ao Departamento de Circulação através de carta ou pelo telefone: 23-3662.

DC-BRASÍLIA

Diretor: Elias de Oliveira Jr.

Edição brasiliense (vespertina) do DIARIO CARIOCA. Sede: Av. W-3 nº 1 (sobreloja) — Plano-Pilôto — Tels.: 2-1833 e 2-1838 — Caixa Postal nº 442

Central: brotos acham que falta movimento

O poeta J. G. de Araújo Jorge, que há bem pouco tempo lançou e autografou em Niterói sua obra poética "Esperança", volta de novo à capital para apresentar ao público seu último sucesso de livraria: "Meus sonetos de amor". A noite de autógrafos acontecerá no dia 8 de abril, às 10 horas, na Livraria Dias Vasconcelos.

* * *

O Teatro Municipal de Niterói apresentará hoje um drama sacro, de Eduardo Garrido, "O Mártir do Calvário". A peça terá a direção de Rodolfo de Carvalho.

* * *

E por falar em Teatro Municipal, o cronista Rafael Treigger continua fazendo suas críticas infelizes a Antonino Marques. Informo ao Rafaelzinho que Antonino Marques tem sido muito feliz na sua Administração. Se alguém dia êle cruzar os braços, como os seus antecessores, seremos os primeiros a criticá-lo.

* * *

Por falar em assunto que interessa a Niterói e às meninas que gostam das noites movimentadas nos clubes, informo às minhas leitoras que o Humaitá fará realizar, no dia 1º., um movimentado baile de Aleluia. O negócio vai pegar fogo.

* * *

O Araribóia aconteceu, ontem, com um grande "bingo" de Páscoa.

* * *

Aconteceu com grande sucesso no domingo, no Maud, o "Supershow" Maud Infantil". O programa foi exclusivo para a garotada.

* * *

Foi bem recebida nos meios sociais e políticos a nomeação do sr. Luciano Maia para assistente do presidente do Banco do Estado. Está de parabéns o sr. Francelino França, pela feliz escôlha.

* * *

Completando mais uma primavera a srta. Nelita Nunes.

* * *

Tenho uma notícia muito interessante: um grupo de "brotos" do aristocrático Clube Central comentava que a diretoria não tem marcado mais programações sociais. Os diretores não notaram que a "brotolândia" quer acontecer nas movimentadas noites, como as que o querido clube da Zona Sul costuma promover.

* * *

O jovem Altamir Osório, um dos solteiros mais disputados em Barra Mansa, vai acontecer com aliança na mão esquerda. A noiva do "caixa alta" é a srta. Carmem Maria Goffi, da sociedade de São Paulo.

* * *

O ministro Brígido Tinoco acontecendo, ontem, na Leiteria Brasil, em companhia do sr. João Abud (também candidato ao govêrno do Estado). Vocês já viram govêrno com mais aspirantes do que o do Estado do Rio?

CONTINENTINO PÔRTO

MERCADOS e COTAÇÕES

CAMBIO LIVRE

...urou ontem o mercado de ...ao dia livre fraco, com os ... particulares vendendo ... a Cr$ 269,50 e a libra ... Cr$ 754,00 e comprando a ... Cr$ 262,50 e a Cr$ 734,00 respectivamente. Durante o dia, o mercado estêve mais fraco, sendo o dólar cotado a Cr$ 271,50 para saques e a Cr$ 264,50 para compra e a libra a Cr$ 759,50 e a Cr$ 739,50 respectivamente.

Fechou irregular e fraco.

BANCOS PARTICULARES

ABERTURA	Com.	Venda
Dólar	262,50	269,50
Libra	734,00	754,00
Franco suíço	60,77	62,39
Florim	73,08	75,03
Marco	66,13	67,89
Schilling	10,13	10,40
Escudo	9,21	9,46
Franco bel.	5,26	5,40
Lira	0,421,3	0,432,7
Franco fran.	53,57	55,00
FECHAMENTO		
Dólar	264,50	271,50
Libra	734,50	759,50

Câmbio Oficial

O Banco do Brasil declarou operar no mercado de câmbio oficial, exclusivamente para PVC, em circulação, as seguintes taxas:

	Cr$
Libra	53.0328
Dólar	18,92
Franco francês	3,8697
Franco belga	0.3803
Franco suíço	4.3894
Lira	0.0306
Coroa sueca	3,6743
Coroa dinamarquesa	2,7498
Escudo	0,6679
Schilling	0,7360
Pêso uruguaio	1,7179
Marco	4.7750
Florim	5,2758

MERCADO ESPECIAL

O Banco do Brasil, para compras relativas às exportações de mercadorias afixou as seguintes taxas

	Cr$
Libra	251,820
Dólar	90,00
Franco francês	18,362
Franco belga	1,804
Franco suíço	20,835
Lira	0,144
Coroa sueca	17,433
Coroa dinamarquesa	13,035
Escudo	3,150
Schilling	3,456
Pêso uruguaio	8.154
Marco	22,689
Florim	25.051

CAMARA SINDICAL

Moedas cambiais fixadas em 25 de março de 1961.

OFICIAL

Países	Mercado Cr$

LIVRE

Países	Mercado Cr$
América do Norte Dólar	266,49
Alemanha, Marco	67,67
Bélgica Franco Belga	5,50
Dinamarca Coroa	39,20
França N Franco	54,70
Holanda Florim	74,60
Inglaterra Libra	751,14
Itália Lira	0,4313
Portugal Escudo	9,41
Suécia Coroa	51,89
Suíça Franco	62,20

MOEDAS

Países	Mercado Cr$
América do Norte, Dólar	267,86
Argentina, Pêso	3,28
França N Franco	54,80
Inglaterra Libra	745,00
Itália Lira	0,43
Portugal, Escudo	9,16
Suíça Franco	62,49
Uruguai, Pêso	23,00

Bôlsa de Valores

Ontem, a Bôlsa de Valores estêve menos animada tanto assim que os negócios se fizeram em escala moderada. As apólices da União ficaram inalteradas e sem negócios. As Obrigações do Reaparelhamento Econômico, as do Tesouro Nacional e as de Guerra ficaram sem alteração, o mesmo se verificando com as Estaduais. As Municipais Lei 820, plano A, regularam firmes e em alta, com as demais inalteradas. As ações do Banco do Brasil e do Boavista cotaram-se firmes e em alta, com as dos demais sem alteração. Regularam as ações de companhias em condições estáveis e sem alteração digna de importância. Foram vendidas letras de câmbio da Cia Brasil de Investimetnos Gerais, na importância de Cr$ 21.512.225,00. Em títulos o total negociado somou 31 .81 no valor vendável de Cr$ 16.931.661,00 tudo como se vê em seguida.

VENDAS REALIZADAS ONTEM

Obrigações da União

	Cr$
100 Reaparelhamento - 1953	700,00
200 Grau I 7%	740,00
2 Grau III - 6% de Cr$ 5000 (2)	350,00
Estaduais — Apls.	
2? Minas 1934 pt. 1a. Série	90,00
1 Idem Resgatada	170,00
1?? Minas 1934 pt. 2a. Série	90,00
?? Idem 3a. Série	90,00
?? S. P. Uniform.	870,00
Municipais	
?? Lei 800	585,00
?? Lei 820 P-A	585,00
?? Idem	595,00
?? Idem	600,00
?? Lei Ex-J	560,00
Bancos — Ações	
2? Boavista	2.000,00
1?? Brasil	1.700,00
2? Idem	1.701,00
32 Idem	1.702,00
1000 Cred. Real de Minas Gerais	490,00
100 Idem	500,00
Companhias	
1065 Paulista de E. F. port.	140,00
100 A Exposição Modas Pref.	760,00
60 Brasileira de Gás	525,00
416 Brasileira de Roupas Pref.	1.010,00
215 Brahma Ord.	628,00
3155 Idem Pref.	620,00
570 Idem	621,00
301 Cig. S. Cruz port.	4.160,00
30 Cimento Aratu	3.400,00
100 D da Bahia port.	600,00
1000 D. de Santos port	110,00
3269 Idem	120,00
280 Ferro Brasileiro	1.600,00
1000 Listas Telef. Brasileiras Ord.	250,00
600 Mesbla C-90% de Div.	260,00
1000 Paulista de F e L.	315,00
2000 Idem Nom.	300,00
500 Petrobrás Pref.	325,00
100 Pneus Gen. Pref.	950,00
590 B. Mineira port.	3.450,00
30 Idem	3.455,00
137 Idem Novas	3.350,00
3 Mannesmann Ord.	3.250,00
7 Idem	3.300,00
138 Direitos da Mannesmann	1.160,00
110 Mannesmann Pref.	3.250,00
10 Idem	3.300,00
36 Direitos da Mannesmann	1.160,00
300 Sid Nacional	900,00
52 Idem	970,00
24 Telefônica de M. Gerais Ord.	130,00
26 Idem Pref.	130,00
500 União Brasil Bolívia de Petr. Ord.	325,00
1450 Idem Pref.	325,00
1000 Idem	326,00
200 Idem	330,00
50 Vale do Rio Doce Nom.	2.470,00
3500 Willys Ov. Ord.	100,00
1000 Idem	103,00
140 Idem	107,00
Debêntures	
635 Cia. D. de Santos	90,00
500 Idem	91,00
6 Petrobrás Cr$ 200	168,00
1 Idem de Cr$ 400	336,00
14 Idem de Cr$ 1000	840,00
L. Hipotecárias	
260 Bco. E. Guanabara	520,00
18 Idem	530,00
Alvarás	
500 Ações do Bco. do Brasil	1.701,00
520 Idem	1.702,00
L. de Câmbio	p/Cr$ 100
Cr$ 3.100.000 Cia. Brasil de Invest. Gerais 210 dias	90,08
Cr$ 3.100.000 Idem 240 dias	88,67
Cr$ 3.190.000 Idem 270 dias	87,25
Cr$ 3.170.000 Idem 300 dias	85,83
Cr$ 3.170.000 Idem 330 dias	84,42
Cr$ 3.170.000 Idem 360 dias	83,00
Cr$ 1.170.000 Idem 390 dias	81,58
Cr$ 1.170.000 Idem 420 dias	80,17
Cr$ 1.160.000 Idem 450 dias	78,75
Cr$ 1.040.000 Idem 480 dias	77,33
Cr$ 1.040.000 Idem 510 dias	75,92
Cr$ 1.020.000 Idem 540 dias	74,50

Café

O mercado de café disponível funcionou ontem estável e com as cotações inalteradas. Os possuidores deram ao tipo 7 a base anterior de Cr$ 490,00 por 10 quilos e não houve vendas durante os trabalhos. Fechou inalterado.

O movimento verificado foi o seguinte. Entradas 16.269 sacas, sendo 3.537 pela Leopoldina e 12.732 pela estrada de rodagem. Embarques 13.478 sacas, sendo 10.823 para a América do Norte e 2.655 para a Europa. Existência 1.675.045. Café despachado para embarques 52.42. sacas.

COTAÇÃO POR 10 QUILOS

Tipo 2	Cr$	540,00
Tipo 3	Cr$	530,00
Tipo 4	Cr$	520,00
Tipo 5	Cr$	510,00
Tipo 6	Cr$	500,00
Tipo 7	Cr$	490,00
Tipo 8	Cr$	480,00
ESTADO DE MINAS		
Café comum	Cr$	49,00
Café fino	Cr$	62,15
ESTADO DO RIO		
Café comum	Cr$	48,00

Açúcar

Êsse mercado regulou ontem estável e com os preços inalterados.

Entradas 13.500 sacos, sendo 500 do Estado do Rio 1.000 de Maceió e 12.000 de Pernambuco. Saídas 15.000. Existência 79.324 sacos.

COTAÇÕES POR 60 QUILOS

Branco-cristal	Cr$	970,00
Mascavinho	Cr$	913,00

Algodão

O mercado de algodão em rama funcionou ontem firme e acusou alta nas cotações.

Entradas 1.064 fardos, sendo 106 de São Paulo; 299 de Cabedelo e 650 de Rio Grande do Norte. Saídas 180. Existência 54.243 fardos.

COTAÇÕES POR 10 QUILOS

Entradas

	Próxima Cr$	Futur. Cr$
Fibra longa		
Seridó tipo 3-4	1.400,00	—
Fibra média		
Seridó tipo 3-4	1.300,00	—
Ceará tipo 3-4	1.280,00	—
Fibra curta		
Matas tipo 3	1.200,00	1.230,00
Paulista tipo 5	1.270,00	1.300,00

Diretores não cedem: greve dos professôres já em seu 3o. dia

NITERÓI —

O presidente do Sindicato dos Professôres de Niterói e São Gonçalo, professor Michel Saad, disse ao DIARIO CARIOCA, ontem, que o sr. Plínio Leite, presidente do Sindicato dos Proprietários de Colégios, é o principal responsável pela greve que a classe mantém há já dois dias, deixando sem aulas mais de 10 mil estudantes da capital e de São Gonçalo.

— "O Sindicato dos Proprietários de Colégios alega que nos ofereceu paridade com os professôres de São Paulo, mas não explicou que tipo de paridade é essa, pois nossos colegas paulistas percebem Cr$ 300, Cr$ 400 e até Cr$ 500 por aula, enquanto os professôres de Niterói e São Gonçalo passariam a receber Cr$ 145, Cr$ 160 e Cr$ 170 por aula, segundo sua proposta" — acrescentou o presidente do Sindicato dos Professôres.

Disse o professor Michel Saad que, além de se mostrar intransigente, o sr. Plínio Leite tenta confundir a opinião pública com os comunicados divulgados pela imprensa, sobretudo quando declara que os colégios já ofereceram aos professôres fluminenses paridade com seus colegas de São Paulo, fato que "não corresponde à verdade".

ONDE ESTÁ

Quanto à alegação do sr. Plínio Leite, de que vários professôres assinaram acordos em separado com os direores, o sr. Michel Saad esclarece que isso só ocorreu no Colégio Plínio Leite, onde alguns professôres foram coagidos a assinar o acôrdo.

— "Os professôres — concluiu — não abrirão mão de sua reivindicação de aumento. Se o professor trabalhar pela manhã, à tarde e à noite, como deseja o sr. Plínio Leite, não poderá dar aulas como impõe a pedagogia e a sua consciência profissional".

APOIO

Em nota distribuída à imprensa, o Conselho Sindical de Niterói e a União Fluminense dos Estudantes hipotecaram seu integral apoio à greve dos professôres.

CÓFES APÓIA LUTA DAS NORMALISTAS

NITERÓI —

A Confederação Estadual dos Estudantes aderiu, ontem, ao movimento iniciado pelas normalistas do Instituto de Educação de Niterói, que estão em luta pela extinção do concurso de ingresso ao magistério para as professôras formadas por escolas oficiais.

O presidente da COFES, estudante Artur Bernardes André, declarou que a classe "é intransigente na defesa da escola pública" e que lutará pela oficialização dos diplomas das professôras expedidos por escolas oficiais.

UM APERTO DE MÃO NA DOR

Os pais do governador Roberto Silveira deixaram o seu recolhimento, que não fôra suspenso nem para a missa de 7º. dia, para assistir, ontem, na Catedral Metropolitana, a missa de 30 dias pelo descanso da alma do saudoso líder trabalhista. Como d. Ismélia, o sr. Boanerges Silveira e sua espôsa continuam inconsoláveis e apertavam bem as mãos, tentando um confôrto mútuo. A missa de 30 dias teve a presença do povo — principalmente de senhoras e môças — mas pouca participação de políticos, que os tempos são outros. Entre os presentes, estavam os srs. José Badger Silveira, Palmir Silva, Jorge Loreti, Vasconcelos Tôrres, Hamilton Xavier, Joadélio Codeço, Jaime Bittencourt, Newton Guerra, Bernardo Belo, Câmara Tôrres — homens do PTB (muitos) do PSD (poucos) e do PSP (raros). O governador Celso Peçanha não foi

Táxis: 'corrida' está custando mais 35%.

NITERÓI —

Os proprietários de táxis conseguiram, ontem, a elevação dos preços das "corridas". Comparecendo a uma reunião realizada na tarde de ontem na Associação Beneficente dos Chauffeurs, o Inspetor-Geral de Trânsito concedeu à classe o aumento (fictício) de 100% sôbre as tarifas de 1959.

Em declarações prestadas à nossa reportagem, os donos de táxis afirmaram que o aumento de 100% é fictício, pois baseado nas tarifas de há dois anos apresentam uma elevação real de sòmente 35 por cento.

NOVO AUMENTO

Além dêsse aumento, concedido, ontem, as "corridas" de táxi deverão sofrer nova elevação dentro dos próximos trinta dias, em virtude de os preços dos derivados do petróleo terem subido 75 por cento. Os motoristas consideram o aumento já concedido por demais irrisório e nomearam uma comissão presidida pelo próprio presidente daquela entidade, Francisco Canela, para estudar o assunto. Dentro de trinta dias, a comissão apresentará seu parecer.

Com a majoração concedida, uma "corrida" do centro para Icaraí passou de 60 para 80 cruzeiros.

PROBLEMA: TAXIMETRO

A reportagem do DC procurou ouvir os dirigentes dos motoristas de táxis sôbre o problema da instalação de taxímetros nos carros de aluguel. Afirmaram êles que não são totalmente contrários à inovação, mas fazem uma exigência: as tarifas deverão ser as mesmas que vigoram na Guanabara.

Ônibus pedem urgência para o aumento: 70%

NITERÓI —

O Sindicato dos Transportes Coletivos de Niterói pediu, ontem, urgência na decretação dos novos preços das passagens de ônibus e lotações. Os proprietários das emprêsas concessionárias alegam que a revisão das atuais tarifas — solicitada há meses — tornou-se inadiável em face do aumento dos derivados do petróleo.

Em manifesto dirigido ao povo, os empresários relacionaram as suas dificuldades e afirmam documento que "somente um aumento na ordem de 70 por cento faria face às elevações do combustível, de peças e de acessórios".

Prestes ignora todos os candidatos ao Ingá

NITERÓI —

Durante a conferência que fêz no Teatro Municipal desta capital, e que teve uma assistência de mais de 1.500 pessoas, o líder comunista Luís Carlos Prestes disse que desconhece, ainda, todos os candidatos que já se apresentaram para o Ingá no pleito de 62.

— "Merecerá o apoio dos comunistas do Estado do Rio, cujos votos poderão decidir as eleições, o candidato que apresentar um programa que mais se identifique com as causas dos trabalhadores" — disse o ex-senador comunista.

CORRUPÇÃO JANISTA

A conferência do sr. Luís Carlos Prestes se prolongou por mais de duas horas e versou sôbre problemas políticos de âmbito nacional e internacional. Fêz uma ampla explanação sôbre o que foi o Congresso Internacional Comunista, realizado em Moscou, para logo depois denunciar que o presidente Jânio Quadros vem tentando corromper comunistas. Disse êle que JQ já lhe enviou vários emissários, pedindo que o PC não hostilize o govêrno.

— "Respondo sempre — disse o sr. Luís Carlos Prestes — que os comunistas continuarão a denunciar à Nação todos os seus gestos reacionários e sua política contrária aos interêsses dos trabalhadores.

REFORMA CAMBIAL

Sôbre a reforma cambial promovida pelo presidente da República, disse o líder comunista foi ditada pelo Fundo Monetário Inetrnacional e visa a favorecer aos trustes internacionais, principalmente os dos Estados Unidos.

Salientou que o Partido Comunista do Brasil já conseguiu a legalidade prática e que agora lutará pela legalidade jurídica.

PRESENTES

À conferência do sr. Luís Carlos Prestes estiveram presentes os deputados Jonas Bahiense (PTB), e Nicanor Campanário (PL), o Secretário de Segurança do Estado, (sr. Gouveia de Abreu), e diversos dirigentes sindicais.

PARALISADAS AS OBRAS DA ESTRADA CARMO-PÔRTO NOVO

Correu em Carmo a notícia de que o governador Celso Peçanha iria determinar a paralisação das obras de alargamento da estrada Carmo-Pôrto Novo, de interêsse vital para aquêle Município e uma vasta região do E. do Rio. A estrada que mede 12 quilômetros de extensão, já teve cêrca de 4 quilômetros alargados, restando apenas 8 para receber obras.

O alargamento da estrada Carmo-Pôrto Novo, que já havia constituído promessas de outros governantes fluminenses, foi iniciado pelo governador Roberto Silveira, que assumiu com o povo de Carmo o compromisso de asfaltar a pista alargada.

Carmo é uma região agropecuária de certa importância e a estrada Carmo-Pôrto Novo é a única via de acesso rodoviário com que conta para alcançar a rodovia "Rio-Bahia", nas imediações de Além Paraíba.

A estrada, uma vez concluída, incentivará o intercâmbio turístico e comercial com outras cidades vizinhas porque Carmo é uma cidade bonita, de ótimo clima e muito bem situada. Ali, a 20 minutos da cidade, está instalada uma das maiores Casas de Fôrça da América do Sul, a Usina de Ilha dos Pombos, em terras do Município, servindo como ponto de atração turística.

O governador Celso Peçanha deve mandar atacar as obras de alargamento da estrada, que não exigem trabalhos de arte, mas, apenas terraplenagem.

NI MINIMIS, NI MINIMIS

Prestes em Niterói: comunistas só apoiarão para o Ingá o candidato que atender a um programa mínimo dos trabalhadores

Saúde pede ao povo para evitar praias

NITERÓI —

O secretário de Saúde do Estado, sr. Nélson Rocha, revelou ao DIARIO CARIOCA, ontem, que as águas das principais praias de Niterói — entre as quais as de Icaraí, das Flexas e de São Francisco — estão infestadas de colibacilos e outros microorganismos causadores da febre tifóide e hepatites.

Informou o sr. Nélson Rocha que os colibacilos — germes intestinais — são indício do alto grau de poluição em que se encontram as águas das praias niteroienses, como consequência do estado precário e insuficiência da rêde de esgotos da capital, construída em 1920 para uma população de 80 mil pessoas e obrigada a atender, atualmente, a mais de 300 mil habitantes.

Acrescentou o Secretário de Saúde que o aconselhável para a população é evitar os banhos de mar, pois já foram registrados alguns casos de tifo em frequentadores de Icaraí, e outras praias. Informou, por fim, que o sr. Celso Peçanha vai reunir nos próximos dias todos os serviços estaduais ligados ao problema, para debater uma solução.

Pelegão da Asperj falou e teve mêdo

NITERÓI —

O presidente da Associação dos Servidores Públicos do Estado, sr. Joaquim da Costa Melo, ficou com mêdo das consequência de declarações que prestou ao DIARIO CARIOCA, a respeito do problema do funcionalismo, e resolveu recuar, dirigindo uma carta a êste jornal, em que diz serem apócrifas as afirmações divulgadas em nossa edição de 23 do corrente, sob o título "Barnabé dá prazo ao govêrno".

O autodesmentido do sr. Joaquim da Costa Meloso — que realmente prestou declarações a um repórter do DC — foi impôsto por sua condição de "profiteur" das agruras e dificuldades do funcionalismo, uma vez que se vale da condição de presidente da ASPERJ para obter vantagens e favores do govêrno, principalmente no que toca a dispensa do ponto. Recebendo dos cofres públicos sem trabalhar, não lhe interessaria, portanto, criar um atrito com os donos do poder.

Preocupado em fazer "média" com o sr. Celso Peçanha, já que as declarações por êle feitas e publicadas pelo DC fugiam à costumeira linha do "bom-mocismo", o sr. Joaquim da Costa Meloso não teve sequer a ética de enviar seus esclarecimentos ao DIARIO CARIOCA e aguardar o pronunciamento do jornal. Apressou-se, antes, em mandar cópia a alguns jornais e até a pasquins de Niterói, para que o governador logo comprovasse que êle se mantém dócil, na linha invertebrada do "peleguismo".

O sr. Joaquim da Costa Meloso — que tem feito da ASPERJ o instrumento de suas "picaretagens" junto ao govêrno do Estado — não merece o espaço que hoje o DC utiliza — ou inutiliza — para condenar a sua leviandade. Não se gasta vela com mau defunto. Mas valha a oportunidade para um lembrete ao govêrno do Estado e à Assembléia Legislativa: é chegada a hora de se fazer uma devassa na ASPERJ, para saber a que ponto a levou a falta de escrúpulos de seu eterno presidente-proprietário.

ROTEIRO DOS MUNICÍPIOS

PSD de Carmo lançará Macário ao govêrno

CARMO —

O sr. Macário Picanço, secretário de Administração do atual govêrno, estêve na cidade, mantendo contatos políticos com seus correligionários.

O sr. Ramos Alves, prefeito pessedista, disse ao DC que o PSD carmense lançará dentro de breves dias a candidatura do sr. Macário Picanço ao Ingá.

* * *

A população recebeu com agrado a nomeação do sr. Paulo Lemos para o cargo de subdelegado de polícia do município.

* * *

Mandada celebrar pelo PTB local, será realizada hoje, na matriz da cidade, missa de ação-de-graças pela alma do governador Roberto Silveira.

* * *

Em virtude do aumento da farinha-de-trigo, os panificadores elevaram o preço do pão em 50 por cento.

O novo aumento entrou em vigor esta semana. (Do correspondente Renato Meneses).

Barra Mansa

A "Casa de Chá Luar de Agôsto" reabrirá dentro de breves dias, com grande festa. O estabelecimento iniciará nova fase e apresenta uma decoração que tem o Oriente como tema, executada pelo Barão de Caldas. (Do correspondente João Silveira).

Barra do Piraí

A nomeação do professor Rosemar Muniz Pimentel para defensor público é tido coco quase certa no Município, que veria assim recompensado um dos mais antigos educadores da cidade. O sr. Rosemar Pimentel, como se sabe, é o advogado dos pobres de Barra do Piraí. (Do correspondente João Silveira).

Duque de Caxias

A Prefeitura e a Câmara Municipal mandarão celebrar hoje, às 8 horas, missa de 30.º dia pela alma do governador Roberto Silveira, na matriz de Santo Antônio. Após o ato religioso, presentes irão à praça que tem o nome do extinto, para depositar uma coroa de flôres em sua estátua.

—:—

Estiveram reunidos na sede do PTB os srs. Braulino de Matos Reis e Herdi Cunha, ambos candidatos a presidência do diretório. O sr. Graulino de Matos Reis tentou demover o sr. Herdi Cunha a desistir de sua candidatura, mas êste recusou qualquer entendimento, declarando que pretende concorrer. (Do correspondente Newton Silva).

DC PÕE CAMPANÁRIO SOB CONTRÔLE REMOTO

NITERÓI —

O médico Antônio de Abreu Campanário, estabelecido em Cubatão (São Paulo) acompanha pela página fluminense do DIARIO CARIOCA tôda a vida parlamentar de seu irmão, o deputado Nicanor Campanário, que tem a desvantagem de ser o único representante de seu partido (PL) mas a compensação de ser líder de si próprio.

O deputado Nicanor Campanário comentou o fato com a reportagem do DC, informando que o irmão tomara conhecimento de sua eleição para a terceira vice-presidência da Assembléia Legislativa através de nossa página fluminense. Sua conclusão:

— "Tenho de trabalhar direito para não decepcionar o mano, pois o DC me mantém sob contrôle remoto".

LÓIDE BRASILEIRO
Patrimônio Nacional
Escritório: Rua do Rosário n.º 1
Tel. 31-2060
Frete e Praças s/loja
Tel. 31-3329
Passagens Térreo — Tel. 31-3320
Informações — Tel. 31-3342

EUROPA

LOIDE BOLIVIA
Vg. 25 — Ida
Sairá a 5 de abril para:
Vitória — S. Vicente — Havre — Dunquerque — Londres — Antuérpia — Roterdam — Bremem e Hamburgo

LOIDE HAITI
Sairá a 15 de abril para:
Vitória — Salvador — S. Vicente — Barcelona — Marselha — Gênova e Trieste

AVISO
Qualquer alteração nas datas de saídas dos navios será publicada neste local.

AMERICA DO NORTE
SAIDAS DE SANTOS

LOIDE AMERICA
Sairá a 2 de abril para:
Rio — Vitória e Nova Orleans

GUANABARA
Sairá a 31 do corrente para:
Salvador e Nova Iorque

AMERICA DO NORTE
SAIDAS DO RIO

GUANABARA
Sairá a 9 de abril para:
Vitória — Salvador e Nova Iorque

LOIDE AMERICA
Sairá a 4 de abril para:
Vitória e Nova Orleans

AVENIDA HOTEL
RUA GENERAL PEDRA, 89
TELEG. "AVENIDA" — TELS.: 1104 e 1463
Nova Friburgo — Estado do Rio
Informações no Rio: Tel.: 32-8658

NO CENTRO

ACIDENTES DE TRANSPORTES E TRABALHO, CAUSAS TRABALHISTAS CIVEIS e CRIMINAIS
AMÉRICO BRASÍLICO
ADVOGADO
Avenida Presidente Vargas, 435, 6º sala 603 — Edifício Rio Douro — Telefone: 23-0937 — Das 10 as 11 e após 18 horas
Residência: Rua Campinas, 117, apto. 104 - Tel.: 38-7081 - Grajaú

Passistas acontecerão na Aleluia do Copa
O jovem Saade é o novo "love" de Celeneh

Sociedade — Jean Pouchard

O COPACABANA deverá estar apresentando, logo depois da Semana Santa, Ray Anthony e sua orquestra, numa única apresentação dêste artista no Rio. Apesar de não estar nada acertado, já começaram as reservas de mesa, para a noite que, caso venha a acontecer, será a de 3 de abril.

* * *

E FALANDO em Copacabana, foi muito acertada a medida tomada pela direção da casa do "titio" Otávio, com relação ao traje que será usado no jantar de sábado de Aleluia. A exigência do "black-tie" causaria alguns transtornos para essa noitada, já que os turistas que aqui chegam nesta época do ano raramente trazem em suas malas "smokings" e "summers".

* * *

E' CERTA a vinda do glamuroso Sacha Distel para mais uma temporada na pista carioca. O ex-namorado de B.B. estará se apresentando numa única "matinée" no "Mid-Night" e em vários clubes das Zonas Norte e Sul da cidade. Devido a grande concorrência, por parte dos clubes, é provável que alguns não consigam mostrar aos seus quadros sociais o criador de "Oui, Oui Oui...".

* * *

SEGUNDA-FEIRA, no meu programa de televisão "O Repórter Jean Pouchard", estive entrevistando o sr. Danton Jobim, diretor do DIARIO CARIOCA e do DC-BRASÍLIA, que declarou, entre outras coisas, ser o presidente Jânio Quadros o maior causador da derrota do sr. Emílio Carlos na eleição para a Prefeitura de São Paulo.

* * *

IRMA Alvarez também compareceu ao programa (inicialmente de peruca e finalmente sem) para falar de seu trabalho em "O Cavalo de Oxumaré", produzido por Carlinhos Niemeyer e que deverá representar o Brasil no próximo Festival de Veneza, que acontecerá em agôsto. Irma seguirá para a Europa em julho, de careca e tudo. Quem não está gostando dessa história é o Gilberto Solanês.

* * *

DEPOIS de circular com a bonita srta. Elizabeth Lebelson, o jovem industrial Humberto Saade passou-se de armas e bagagens para a não menos bonita Celeneh Costa. Breve, o jovem sr. Saade estará circulando de aliança na mão direita.

* * *

LOGO após o casamento de sua filha Maria Clara, com com o sr. Sérgio "Giulieta" Lacerda, o ministro e sra. Clemente Mariani estarão recebendo para uma grande recepção em sua residência da Lagoa.

* * *

RECEBO um cartão postal da "internacional" Neide Muniz de Sousa, que se encontra em Roma, servindo na nossa Embaixada, participando o seu casamento com o deputado Miguel Bahury, que acontecerá em Paris.

* * *

SEGUE hoje para Miami o famoso golfista brasileiro Mário Gonzalez a fim de participar do "Masters Professional Golf Tournement" em Augusta, Geórgia, de 6 a 9 de abril, patrocinado por Bobby Jones.

* * *

CHORO novo na casa do sr. e sra. Aluísio Muniz Freire. Trata-se de uma linda menina.

* * *

PARA uma circulada no Rio, onde ficará hospedada na casa de seus pais, sr. e sra. Antônio Garavaglia, em companhia de sua filha virá a sra. Jean Louis Lacerda Soares.

* * *

SEGUIU para a Europa, onde irá encontrar-se, possivelmente, com a srta. Márcia Kubitschek, o jovem Sérgio Paes de Almeida.

* * *

O ACONTECIMENTO mais importante em São Paulo é o próximo casamento da srta. Eliana Selmi Dei com o sr. Lair Wallace Cochrane.

* * *

SEGUIU para uma circulada nos "States" o "terrível" Jorginho Guinle.

* * *

SERA provàvelmente em setembro o casamento da srta. Ana Luzia de Castro com o sr. Gustavo Capanema Filho.

* * *

A BOA pedida para o sábado de Aleluia, que terá entre outras coisas Ari e seus passistas animando na base de muito carnaval, é o jantar no Golden Room do Copa.

* * *

POR HOJE é só. (Tchau).

Jorginho Guinle, cansado de "inventar mulher" nesses brasis, seguiu para os "States", onde vai prosseguir seu trabalho árduo e delicioso

Regulamento do "Troféu Nijinski"

Artes — Antônio Bento

TEM o nome do maior bailarino dêste século o prêmio ("Troféu Nijinski") que será dado ao vencedor do Concurso Nacional de Ballet, promovido pelo jornal "O Globo" e pela revista "Querida". As provas do concurso deverão ser realizadas na segunda quinzena de maio próximo e terão ainda a colaboração dos Serviços Aéreos Cruzeiro do Sul, que trarão ao Rio os candidatos dos Estados.

Caberá ao nosso colega Rui Pôrto, colunista d'"O Globo", a direção geral do concurso, incumbindo-se Madeleine Rosay da supervisão técnica. O objetivo da iniciativa é o de dar oportunidade aos bailarinos das principais cidades do país, os quais poderão aqui exibir-se diante de um júri de especialistas.

O regulamento faz estas exigências aos candidatos:

I — Ser brasileiro nato ou naturalizado.

II — Ter no mínimo 15 anos, tanto para môças como para rapazes.

III — Ter nível profissional de "ballet": isto não implica em dizer que o candidato não possa ser amador.

IV — O concurso será de âmbito nacional, sendo as provas eliminatórias realizadas em São Paulo, Belo Horizonte, Recife, Salvador, Curitiba, Florianópolis e Pôrto Alegre, cidades em que serão escolhidos os bailarino e bailarina que virão ao Rio disputar o troféu. As provas semifinal e final realizar-se-ão no Rio de Janeiro.

V — Aos vencedores dos Estados serão dadas passagens de ida e volta ao Rio de Janeiro e hospedagem em bom hotel, designado pela Comissão Organizadora. A hospedagem será patrocinada até 24 horas após o encerramento de sua participação no concurso.

VI — Haverá um prêmio especial de "pas de deux". A êle poderá concorrer sòmente o casal vencedor de cada Estado, que virá ao Rio. O casal poderá ou não formar a dupla para o "pas de deux" ou concorrer separadamente com seu "partenaire" o que lhe será permitido, ficando, porém, as passagens por conta do participante, bem como as despesas adicionais e a hospedagem.

VII — A viagem dos vencedores dos Estados será feita por aviões dos Serviços Aéreos Cruzeiro do Sul.

VIII — Aos concorrentes às semifinais e finais no Rio serão facultadas horas de ensaio com pianista determinado e em local escolhido pelos promotores do concurso.

IX — Os concorrentes deverão trazer obrigatòriamente: a) suas músicas; b) roupas de ensaio (malhas, sapato de ponta e "leotards"; c) traje característico de seu número para apresentação final no Teatro Municipal.

X — As provas dos finalistas no Rio dividir-se-ão em duas etapas, a saber: [illegible] ... Ambas as provas serão públicas.

XI — O júri será organizado pelos promotores do concurso e suas decisões serão irrecorríveis. Elementos de expressão na vida artística e cultural do Rio comporão êsse júri.

As inscrições já estão abertas no Rio de Janeiro. Nos Estados, as inscrições serão iniciadas a 1 de abril. Os candidatos poderão inscrever-se na revista "Querida" (Rua Itaperu, 1209) ou no Departamento de Relações Públicas de "O Globo" (Rua Irineu Marinho, 35, 2.º andar). Nos Estados as inscrições serão feitas nas sucursais da revista "Querida".

Os pedidos de inscrição devem vir acompanhados dos seguintes documentos, sem direito à restituição: a) certidão de nascimento; b) três (3) fotos em traje de "ballet" com assinatura do candidato no verso; c) "curriculum vitae" do concorrente, acompanhado de recortes de revistas ou jornais e outros documentos que possam realçar seus títulos.

A direção do concurso TROFÉU NIJINSKI, a fim de facilitar a participação dos interessados nas provas finais, faz saber que:

I — As provas eliminatórias serão subdivididas em provas de seleção, classificação e eliminação, nas cidades já citadas, incluindo o Rio de Janeiro. Nas eliminatórias as peças dançadas serão de livre arbítrio, escolhidas entre duas (2) variações.

II — Na parte das variações cada candidato apresentar-se-á em dois (2) números clássicos com a duração máxima de cinco (5) minutos cada, ou um clássico e um característico, com a mesma duração.

III — Na parte do "pas de deux" prêmio especial, os candidatos deverão dançar uma das seguintes peças:

a) Valsa do "ballet" — Les Silfides — Op. 64, n.º 2;
b) Dom Quixote;
c) Quebra-Nozes;
d) O Cisne Negro (na íntegra);
e) "Ballet" do 2.º ato do — Lago dos Cisnes — (na íntegra);
f) [illegible]

OBS.: [illegible] podem ou não ser originais.

Romance e poesia para 1961

Literatura — R. J.

A NOSSA lista de ontem, das edições José Olímpio programadas para 1961, não incluímos ficção e poesia, o que agora fazemos — juntamente com os votos de lançamento dos livros no prazo calculado pela casa. Em certos casos o livro programado numa editôra para um ano vai sair só no seguinte. Razões técnicas, informa-se invariàvelmente. José Olímpio diz o mesmo aos seus prometidos editados. Pode ser uma explicação, mas não um consôlo.

Volta

RACHEL de Queiroz voltará ao romance, de que anda divorciada há milênios, com "O Solitário". Preste ou não preste, o livro será aplaudido pelos numerosos amigos seus. Esta grande escritora é vista com enorme simpatia pelos círculos literários; ninguém deixa de exaltar efusivamente tudo quanto escreve. Outro elogiadíssimo é José Lins do Rêgo: a colônia nortista não o perde de vista. De Zé Lins prosseguirão os Romances Reunidos e Ilustrados, com "Pureza", "Pedra Bonita", "Agua-Mãe", "Fogo Morto", "Eurídice" e "Cangaceiros".

Rosário Fusco sairá do ostracismo voluntário através do romance "Dia do Juizo", o mesmo acontecendo com Lídia Besouchet ("Cidade do Exílio"). Otávio de Faria aumentará a série "Tragédia Burguêsa" com outro calhamaço mal escrito, no entanto psicològicamente poderoso: "O Retrato da Morte".

O passado

CHAMA-SE "Explorações no Tempo" o romance de Cyro dos Anjos, autor que não parece tentado a insistir no romance político, de que "Montanha" foi exemplo infeliz na sua bibliografia tão significativa. Lúcio Cardoso, em fase de fecundidade, retornará às livrarias com "O Viajante". Serão enfeixados num volume "Floradas na Serra" e "Margarida La Rocque" de Dinah Silveira de Queirós.

Breno Accioly nos conduzirá aos seus tipos fronteiriços nos contos de "Os Cataventos" ao passo que a dupla Aurélio Buarque de Holanda-Paulo Rónai verá sair o 4.º volume de "Mar de Histórias" antologia do conto mundial.

A musa

APENAS dois poetas José Olímpico vai lançar êste ano. Quase nada para uma terra de tantos vates. O editor, que se mostrou tão simpático ao reunir as poesias completas dos nossos melhores autores vivos, não deu a devida importância, êste ano, ao gênero. A relação oficial de sua Casa menciona "Mundos Oscilantes" tôda a poesia de Adalgisa Nery, e "Elegias do País das Gerais", de Dantas Mota.

—:—

Correspondência: Voluntários da Pátria, 389, apto. 710.

Passatempo — R. Portella

HORIZONTAIS:

1 — [illegible] ao mesmo som de dois ou mais [illegible]
3 — [illegible]
7 — [illegible] pássaro de [illegible]
8 — [illegible] de algumas feras.
10 — Vento, aragem.
11 — Aquilo que é objeto de nossa mais alta aspiração.
12 — Enraivecido.
14 — Compaixão.
15 — Traço direito.
16 — Maior, chefe.
17 — Circundar.
19 — Plural de real (moeda).

VERTICAIS:

1 — Cabeça de gado.
2 — Prefixo: em dentro.
3 — Muito pequeno.
4 — Azêdo, picante.
5 — Caminha ràpidamente, em grande velocidade.
6 — Pregador.
7 — Nome próprio feminino.
9 — Cheiro, fragrância (poético).
11 — Número de anos de alguém.
13 — Homem que representa em teatro.
16 — Restrição (conjunção).
18 — Interjeição: admiração.

RESPOSTA DO N.º ANTERIOR

HORIZ.: [illegible] — num — [illegible] — avir — ativar — erar. VERT.: abacal — Pará — [illegible] — renovar — aleta — mugir — ada — mor — lava — ir.

Murilo Masterson

Rádio e TV — Nestor de Holanda

TENHO fé em Deus de que há de chegar o dia em que amigos meus deixarão de usar topête, paletó cortado atrás, blusão vermelho, gravata com paisagem pintada e óculos de Ronaldo. O "slack" do dr. Jânio, então, nem se fala. Ainda não rompi com qualquer amigo que usasse óculos de Ronaldo, gravata pintada, blusão vermelho, paletó cortado ou topête; romperei, porém, definitivamente, com o primeiro que me aparecer vestido de Jâniozinho. Porque o ridículo tem limites...

Há certa idade, na vida do homem, à qual faz bem um pouco de sobriedade. Fica digno. Afinal de contas, o homem nasce, vive, sofre; primeiro é criança, depois vira rapaz, passa pelo meio-têrmo e se transforma em senhor. A seguir, a velhice. Isso é lugar-comum. O lugar-comum da vida. Saber envelhecer, com alguma dose de compostura, saber manter-se ileso diante das tentativas dos "slacks", das fantasias, dos penteados à Caubi Peixoto, das lambretas de juventude transviada, do "rock", da bossa-nova de menino medíocre que se quer projetar, tôdas essas graças passageiras, da época, que não foram de nossa mocidade, mas que, hoje, já estão fora de tempo para a geração de quatro décadas — saber manter-se ileso é saber ser senhor.

Imaginem o pai de estudante de direito passar, na porta da faculdade, diante dos colegas do filho, de "slack", topête, óculos de Ronaldo. Imaginem o pai da môça concluinte do Instituto de Educação passar, de lambreta, em Copacabana, e dar condução, ao estilo "play-boy", à companheira de turma da filha, estando êle de blusão vermelho, topête, óculos de Ronaldo:

— Vamos à Barra da Tijuca?

— Não, vou para a cidade.

— Pode montar na garupa, que é caminho...

Tudo isso vem a propósito de meu amigo Murilo Neri, o mais antigo "play-boy" de todos os tempos. Não creio que êle já tenha vivido alguma das aventuras narradas acima — narradas, diga-se de passagem, por simples associação de idéias. Mas Murilo fêz pior. Domingo, êle se vestiu de Bat Masterson, com um chapéu de côco que não entrava na cabeça e sem saber segurar na bengala.

E as televítimas estão rindo até hoje...

Boxe

SEU MEDINA andou em maus lençóis, com a questão da luta Éder Jôfre versus Piero Rollo. Os dois brigaram no ringue e Seu Medina ficou na berlinda...

Além de despesas de passagens estadas, instalações no Estádio do Botafogo, impostos etc., o que representou, mais ou menos 4 milhões, Seu Medina pagou 16 milhões e meio aos dois socadores. Pensando em aliviar os prejuizos, Seu Medina quís cobrar, de cada emissôra, 150 mil cruzeiros. Reuniu-se com os representantes das rádios, na ABR, e todos se negaram a aliviar os prejuízos de Seu Medina. Então, Seu Medina concordou em que ninguém pagasse, contanto que as transmisssões fôssem feitas sem patrocínios. As emissoras se negaram novamente. Seu Medina fêz nova proposta: pagaria 50 mil a cada rádio, para o patrocínio geral ser de sua loja. E, ainda uma vez, Seu Medina levou o contra.

Por tudo isso, a luta não foi transmitida. Algumas estações, para afastar gente das bilheterias (e eu escrevo "bilhetarias" mesmo, só para chatear) anunciaram que fariam irradiações. Mas na hora, corri o dial de cabo a rabo (e meu receptor — homem pobre que sou — é de rabo-quente") e não ouvi nem vi, ao menos sombra de Rollo, de Éder, ou de qualquer outro galo.

Não sou freguês nem amigo de Seu Medina, mesmo porque não o conheço pessoalmente. Não sou empregado nem patrão de Seu Medina. Não posso, porém deixar de lhe dar razão em todo êsse incidente. Não há muito, a Tupi pagou, para transmitir a luta de Paterson e Ingemar sem nenhum interêsse para o Brasil, a quantia de 6 milhões de cruzeiros (30 mil dólares), além de despesas de linhas, passagens, estadas etc. A Record, de São Paulo, pagou 3 mil dólares e meio, para transmitir diretamente do México, a luta de Éder contra Sanchez. Quanto à Tupi, não sei; quanto à Record, porém, tenho informação de que a irradiação lhe deixou lucro. Por que, então as emissoras se negaram a contribuir com o encontro dos galos, no Botafogo? Por que o campo do Botafogo é Brasil?

Qualquer uma, com exceção, talvez da Vera Cruz, teria lucro, se contribuisse com os 150 mil exigidos por Seu Medina e usasse seu respectivo patrocinador. E a Vera Cruz, no caso dos 50 de Seu Medina para cada rádio, teria lucro sem esperar...

Uso na cabeça um cruzamento de Oxoci com Xangô. Isso, segundo meu pai-de-santo, que não é o Átila Nunes, dá muita noção de justiça ao "cavalo". No caso, o "cavalo" sou eu. E, como tal não posso deixar de dar razão a Seu Medina...

— x —

Itinerário

RUI Viotti é o novo coordenador dos departamentos de Cinefoto e Telejornal, do Canal Seis ♥ — Nely Martins é a nova contratada, com exclusividade, da TV-Rio. ♥ — A volta do "Noite de Gala" será a 3 de abril, diretamente de Quitandinha, contando com a participação de Sílvio Caldas, Amália Rodrigues, Elza Soares e outros. ♥ — E "Teu Nome é Mulher", com Tônia Carrero, às 21.50, na TV-Tupi.

HOJE NA TELEVISÃO

CANAL 6: 12,00 — Melodia; 13,05 — A Tupi Convida; 13,35 — Televespertino; 14,05 — Volante do Pallut; 15,00 — Resprepresentações; 16,05 — Bon-Tarde; 17,00 — Sessão das cinco; 18,00 — O Mundo é da criança; 18,15 — Vamos brincar; 18,30 — No Reino da Música; 19,00 — Canção de Nana; 19,25 — O menino do circo; 20,00 — Repórter Esso; 20,20 — Alô querida; 20,40 — Wyatt Earp; 21,15 — Red Skelton; 21,50 — Teu Nome é Mulher; 22,20 — Brasília; 22,35 — Disco de Ouro

CANAL 9: 18,00 — Modas 1961; 18,30 — SM, a Telespectadora; 19,00 — TV de brinquedo; 19,30 — Alaíde Costa e Baden; 19,45 — Telesporte; 20,05 — Mariza; 20,50 — Intimidade; 21,30 — Hebe Camargo; 22,10 — Estamos em Casa; 23,25 — Salão de Concertos

CANAL 13: 16,00 — Mundo Feminino; 16,55 — Rio, cinco para as cinco; 18,00 — Clube do Titio, 19,10 — Roy Rogers; 19,40 — Telejornal; 20,05 — Cinema; 20,55 — Musical; 21,30 — Big-Lar Show; 23,00 — Reportagem; 23,05 — Atrações Mauá

Bom para imóveis

Astrologia — Prof. Mirdkoff

HOJE, 29-3-1961 (quarta-feira) — Bom-dia para negócios imobiliários e assuntos políticos. Nas corridas de hoje, as pontas: 1, 2, 4 e 9 serão os mais favoráveis e as duplas: 12, 13, 14, 23 e 24 as mais propícias.

ACONTECERA HOJE AO LEITOR:

Seguem-se as possibilidades felizes ou não de hoje, com horas e números razoáveis, para todos os leitores nascidos em quaisquer dia, mês e ano dos seguintes períodos:

ENTRE 22 D EDEZEMBRO E 20 DE JANEIRO (Capricórnio)

Indecisões poderão levá-lo a mudar o direção e por isso atenda à sua intuição. 8, 14 e 21; 11, 13 e 23 (horas e números).

ENTRE 21 DE JANEIRO E 18 DE FEVEREIRO (Aquário)

Busque no amigo mais próximo uma decisão para seus problemas de interêsse imediato. 11, 14 e 21; 12, 13 e 15 (horas e números).

ENTRE 19 DE FEVEREIRO E 20 DE MARÇO (ePiexs)

Atue imediatamente nos assuntos afetivos e cuide mais da saúde. 9, 15 e 22; 14, 16 e 17 (horas e números).

ENTRE 21 DE MARÇO E 20 DE ABRIL (Aries)

Siga seus próprios desejos e inspirações nos assuntos de caráter financeiro 8, 9 e 15; 10, 14 e 1? (horas e números).

ENTRE 21 DE ABRIL E 20 DE MAIO (Touro)

Não resolva tão ràpidamente problemas de interêsse doméstico. Atenda a interêsses gerais. 9, ?0 e 15; 14, 16 e 20 (horas e números).

ENTRE 21 DE JUNHO E 21 DE JULHO (Câncer)

Possibilidades de negócios e peripécias amorosas. 15, 16 e 17; 51, 61 e 68 (horas e números).

ENTRE 23 DE JULHO E 20 DE AGÔSTO (Leão)

Possibilidades no comércio e obstinação sentimental. 7, 80 e 190; 35, 46 e 48 (horas e números).

ENTRE 21 DE AGÔSTO E 20 DE SETEMBRO (Virgem)

Manhã promissora; a tarde e a noite serão contrários. 6, 8 e 10; 33, 35 e 40 (horas e números).

ENTRE 23 DE SETEMBRO E 23 DE OUTUBRO (Balança)

Emprêsas quiméricas, desapontamentos; a tarde e a noite serão venturosas 20, 23 e 25; 53, 56 e 49 (horas e números).

ENTRE 23 DE OUTUBRO E 22 DE NOVEMBRO (Escorpião)

Egoismo, disposição aventureira e pequenos lucros. 13, 14 e 15; 28, 29 e 30 (horas e números).

ENTRE 23 DE NOVEMBRO E 21 DE DEZEMBRO (Sagitário)

Incompreensão, tormentos morais, tendência destrutivas motivadas pelo outro sexo. 6, 18 e 21; 40, 50 e 60 (horas e números).

FOTO DA TV-8

Parece até que o violonista está cheirando Maisa

Vila Isabel oferece chá com declamação

Nos Clubes — Nelson Jorge

A A. A. VILA Isabel estará, logo mais, recebendo, em seu ginásio, a visita de jovens elegantes que desfilarão durante o chá, que será oferecido às senhoras do clube. Será apresentada também, durante o chá uma declamadora que deleitará os presentes com poesias de autores consagrados. Início às 17 horas.

Denise em dúvida

A BONITA srta. Denise Rocha de Almeida está em dúvida quanto ao Estado que representará com tôda sua beleza no concurso para "Miss Brasil". Nada menos de dois Estados e um Território estão interessados em tê-la como representante; são êles: Pará, Mato Grosso e Rondônia. Provàvelmente ela optará pelo território de Rondônia, que nunca estêve representado no concurso em pauta. De qualquer forma, a presença da estonteante morena Denise Rocha de Almeida, será uma garantia para que os demais Estados enviem representantes de gabarito, pois de outra forma não teremos dúvida de que a movimentada morena (agora é loura) conquistará o título de "A mais bela Brasileira".

Convite

ENCONTRA-SE entre nós o confrade Nasser Kemel, do "Correio do Povo" de Pôrto Alegre, que veio convidar jornalistas e senhoritas dos clubes cariocas, para participarem da festa de aniversário da cidade gaúcha de Cachoeiro do Sul, que será em benefício da Vila Cristo-Rei e organizada pela sociedade local. Várias jovens foram convidadas e comparecerão, entre elas, a srta. Jean McPherson "Miss Brasil", a "Rainha da Uva", "Miss Rio Grande do Sul", "Miss Fluminense" "Rainha dos Jogos da Primavera", "Miss Luzes da Cidade" e srta. Denise Rocha de Almeida, além de vários colegas da crônica e êste colunista. A programação dos festejos, cujo início será no dia 29 de abril, é a seguinte: Dia 29 — às 19 horas recepção aos convidados, às 22 horas na buate Cabícua-131 do Caiçaras Piscina Tênis um grande baile de gala; Dia 30, coquetel à imprensa pela manhã, às 15.30 horas desfile de carros desde 1900 até a época atual após o desfile Ginkana, logo a seguir apresentação de danças folclóricas pelo Centro Tradição Gaúcha, eleição de "Miss Dauphine" e à noite baile no clube Sociedade Rio Branco com a grande orquestra de Silvio Mazuca. A partida do Rio, será no dia 28 de abril.

ACC

A ASSOCIAÇÃO dos Cronistas Carnavalescos, agora em sua nova fase, envia a êste colunista o permanente para frequentar sua sede durante o ano corrente. Ao confrade Gerdal dos Santos, os agradecimentos de NJ. Estamos a disposição da ACC, para colaborar no que fôr necessário.

"Miss" Bangu

RIBEIRO Martins comunica que a "Miss Elegante Bangu" da Hípica é a srta. Regina Lúcia Nery e sua suplente Celina Andrade. Também informa que o próximo desfile será realizado na Sociedade Hebraica e acontecerá no dia 8 de abril, quando será comemorado o 9.º aniversário dos Desfiles Bangu.

Casamento à vista

O SIMPÁTICO diretor social do Tijuca, sr. Agostinho de Oliveira, parece que desta vez foi flechado por Cupido. Ainda no domingo foi visto subindo a Rua Sabóia Lima às 18 horas, aproximadamente, em direção a residência de seu "love" a elegante morena Marcia Melo de Lima.

São Cristóvão

CONTINUA com grande êxito a campanha da venda de títulos de sócios proprietários do Clube de São Cristóvão. Nada menos de 150 títulos já foram vendidos, e a diretoria espera chegar à casa dos duzentos. Em tempo cada título está valendo atualmente cinquenta mil cruzeiros.

Apêlo

EMBORA tenha beneficiado os moradores da Tijuca, fazemos daqui um apêlo ao atual diretor de Trânsito, que compareça na hora do "rush" à Rua Hadock Lôbo, Estácio e adjacência, para que veja o problema que foi criado ao grande número de moradores daquele bairro, pois ou salta na Avenida Presidente Vargas e forçosamente terá que passar pela zona de baixo meretrício ou passa pela Avenida Paulo Frontim e forçosamente terá que tomar outra condução, onerando ainda mais sua bôlsa sacrificada.

Decoração

AQUÊLES que ainda não puderam visitar a sede do Clube das Decoradoras para verem os belíssimos trabalhos expostos por associadas e colaboradores na sede do clube na Avenida Copacabana 1100, terão ainda o dia de hoje, até às 22 horas, oportunidade para verem o que melhor existem em decoração, para a Páscoa.

CIB

O CENTRO Israelita Brasileira já começou a selecionar as jovens que serão candidatas ao título de "Miss Elegante Bangu", desfile que será realizado no princípio de maio.

Pedro das Flôres

O POPULAR e querido Pedro das Flôres será homenageado, logo mais, às 23 horas, na buate Plaza, pelo colega Carlos Eduardo Vilela. Trata-se de uma iniciativa bastante simpática pois Pedrinho é uma das figuras mais estimadas da noite. As adesões poderão ser feitas no local e haverá movimentado "show". Compareceremos.

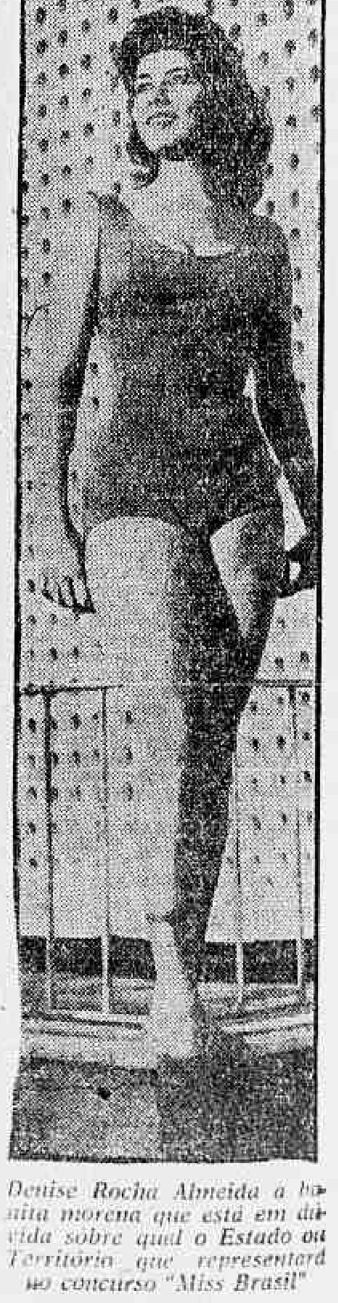

Denise Rocha Almeida a bonita morena que está em dúvida sôbre qual o Estado ou Território que representará no concurso "Miss Brasil"

Versão canhestra e desfigurada de uma célebre obra de Poe

"O Solar Maldito"

Cinema — M. Santos Pereira

EDGAR Allan Poe, autor norte-americano de origem irlando-escocêsa nasceu em Boston, em 1809 e faleceu no Hospital Washington, em Baltimore, a 7 de outubro de 1849, após uma vida de privações e extrema miséria. Exerceu o jornalismo, escreveu poemas, novelas e romances. Sua mulher, atacada de turberculose, expirou lentamente em seus braços, para maior desespêro do genial escritor, o mais importante de seu tempo, nos Estados Unidos.

Baudelaire, em famoso estudo sôbre o autor de "O Côrvo", escreveu: "Como novelista e romancista Edgar Allan Poe é único no seu gênero, como Maturin, Balzac, Hoffmann, cada um no seu. Nenhum homem jamais contou com maior magia as exceções da vida humana e da natureza, os ardores de curiosidade da convalescença; o morrer das estações sobrecarregadas de esplendores enervantes, os climas quentes, úmidos e brumosos; a alucinação deixando, a princípio, lugar à dúvida, para em breve se tornar convencida e razoadora como um livro; o absurdo se instalando na inteligência e governando-a com uma lógica espantosa; a histeria usurpando o lugar da vontade, a contradição estabelecida entre os nervos e o espírito, e o homem descontrolado, a ponto de exprimir a dôr por meio do riso. Analisa o que há de mais fugitivo, sopesa o imponderável e descreve, com essa maneira minuciosa e científica, cujos efeitos são terríveis, todo êsse imaginário que flutua em tôrno do homem nervoso e o impele para a ruína".

Via-de-regra, o cinema não tem sabido captar a atmosfera rara e de intraduzível efeito sensorial e visual das mais famosas novelas de Poe, entre as quais "O Escarevelho de Ouro" "Os crimes da Rua Morgue" ou "A queda da Casa de Usher". Sôbre esta última sabe-se que foi publicada inicialmente no "Guston's Gentlemen Magazine" logo celebrizando-se como das mais belas páginas do poderoso e original autor americano.

"O Solar Maldito" (House of Usher) é uma nova tentativa de transposição de uma obra de Edgar Poe para a tela. Como das vêzes anteriores, o resultado é funesto, desastroso. Em nenhum momento sente-se o espectador familiarizado com a obra do grande escritor envolvido pelo clima mágico e alucinado que cerca como pesada neblina de alucinação e loucura as figuras estranhas de "Madeline" e "Roderic", os últimos rebentos de uma galeria de personagens anormais, tocados pela loucura e pelos vícios. .. ..

A culpa maior, senão única, cabe ao desconhecido Rober Corman, que dirigiu a fita sem ter aflorado sequer o significado poético e místico dessa verdadeira balada da loucura que é "A queda da casa de Usher". Em suas mãos a narrativa de Poe transforma-se num dramalhão insuportável, risível em tôda a sua extensão, apesar da excelência da fotografia em côres e da cenografia, bastante eficientes e funcionando dentro do espírito da obra singular e forte.

"O Solar Maldito" é apenas mais um filme de "horror", inverossímel e repleto de chaves do gênero, que tão poucas obras de envergadura produziu nestes sessenta e poucos anos de história do cinema. Um filme pobre de imaginação ou de integração no cerne da obra original, que pedia um realizador sensível, plenamente integrado no denso mistério que tomba sôbre as ações alucinatórias dos habitantes do casarão ruinoso, fechado à visitação de estranhos e prestes a desmancharse e desaparecer sob o lago que o circunda.

Os intérpretes da fita — Vincent Price, Myrna Fahey, Mark Damon — jamais conseguem convencer-nos que vivem personagens de Poe e a direção de Rober Corman é um amontoado de lugares comuns, inexpressiva e banal.

Em síntese: "O Solar Maldito" é um fracasso como tentativa de exprimir em imagens o sugestivo mundo de E. A. Poe, que precisa ser para sempre esquecido por diretores medíocres dos Estados Unidos e de qualquer outro país, por uma questão de respeito ao grande autor. Um filme frustrado, um dramalhão grosseiro e insípido, uma nulidade, enfim.

Registro

1549 — A esquadra comandada por Tomé de Sousa chega à Bahia.

1549 — Chegam ao Brasil os primeiros jesuitas.

1625 — Chega à Bahia a frota enviada por Felipe dos Santos, e sob o comando de dom Fradique de Toledo Osório, marquês de Valdueza para expulsar os holandeses.

1817 — E' fuzilado no Campo de Pólvora, em Salvador, José Inácio Ribeiro de Abreu e Lima, o padre Roma.

1858 — Abre-se ao tráfego o primeiro trecho da E. F. Pedro II, entre as Estações de Pedro II e Queimados.

1882 — Ascensão aeronáutica de Júlio César Ribeiro.

1882 — Morre, em Minas Gerais, Martinho Campos.

1889 — Morre, em São Paulo, Teófilo Dias.

1917 — Morre, no Rio de Janero, Alberto Tôrres.

1940 — Decreto criando o Museu Imperial, em Petrópolis.

ANIVERSARIOS

FAZEM ANOS HOJE:
SENHORES:

Marcelino Pereira Caldas; Tabajara Holanda Barbosa; Nestor Ramos Proença Rosa; ministro Orlando Guerreiro de Castro; Lafaiete Rodrigues Pereira; J. Sousa Marques; Ezequiel da Silva Meneses; Jovert de Sousa Lima; Newton Cruz Viana.

— O jovem Jorge Leônida Fonteza, filho do casal Manoel Fonteza-Amélia Fonteza, completa hoje, o seu 18º aniversário. Os pais do aniversariante, oferecerão aos amigos de Jorge um coquetel, na Rua Barbosa da Silva, 50, casa 2, Riachuelo.

SENHORAS:
Sarita Pôrto; Cecília Pereira de Carvalho Martins; Ruth Bittencourt de Freitas; Ermelinda Fernandes de Sousa Sobrinho; Samaritana Gouveia.

MENINAS:
Júlia Maria — filha do jornalista José Lira e sua espôsa Maria Santana de Reis Lira.

COPACABANA, CENARIO NATURAL DE "O MUNDO NAS PRAIAS"

[illegible] no Rio o jovem diretor Renzo Rossellini que veio acompanhado de uma equipe de técnicos a fim de filmar cenas para seu próximo filme: "O Mundo nas Praias" coprodução italo-argentina em Cinemascope e tecnicolor. Allied Artists do Brasil, que distribuirá o filme entre nós, homenageará brevemente o visitante com um coquetel, ocasião em que o mesmo concederá uma entrevista à imprensa especializada. Na foto: Renzo Rossellini acompanhado de um dos produtores do filme quando de sua chegada ao Galeão

ESQUEÇA O CALOR NESTES CINEMAS: AR CONDICIONADO PARA SEU CONFORTO E PRAZER!
HOJE — METRO COPACABANA — METRO TIJUCA — AZTECA — PAX — RICAMAR — PALACIO HIGIENÓPOLIS — MELLO PENHA
ÀS 2-4-6-8-10 HS.
Extra! TOM e JERRY
VIOLÊNCIA E VINGANÇA SE ABATEM SÔBRE UM RAPAZ QUE, POR ACASO, VIU O QUE NÃO DEVIA VER!
METRO GOLDWYN MAYER APRESENTA A PRODUÇÃO AVON
A Testemunha-Chave (KEY WITNESS)
JEFFREY HUNTER · PAT CROWLEY · DENNIS HOPPER · JOBY BAKER
PROIBIDO ATÉ 18 ANOS
Extra! MINÉRIO DE FERRO

V. SENTIRÁ QUE É UMA HONRA VER ESTE FILME!
A FAMOSA PEÇA DE BERNANOS É AGORA UM FILME MEMORÁVEL, PLENO DE BELEZA E DIGNIDADE!
Amanhã
PRÊMIO DO FESTIVAL DE VENEZA: "O MELHOR FILME CATÓLICO DO ANO"
ASSIM DEUS MANDOU (VERSÃO DA PEÇA "DIÁLOGOS DAS CARMELITAS")
JEANNE MOREAU · ALIDA VALLI · MADELEINE RENAUD · PASCALE AUDRET
PIERRE BRASSEUR · JEAN-LOUIS BARRAULT
Censura Livre
BRUNI FLAMENGO — METRO COPACABANA — METRO TIJUCA — PAX — RICAMAR — PALACIO HIGIENÓPOLIS — MELLO PENHA

EMPRÊSA SÃO CRISTÓVÃO
LINHA DIRETA
RIO A POÇOS DE CALDAS (M. GERAIS)
Diàriamente, às 5,45 horas — Int. Guichê 22
Estação Rodoviária Mariano Procópio
ÔNIBUS LUXUOSOS — RAPIDEZ — SEGURANÇA E CONFÔRTO

24ª SEMANA — PLAZA
AGORA SIMULTÂNEAMENTE NESTES CINEMAS!
OLINDA — SÃO PEDRO — REGENCIA — SÃO JOÃO — SÃO JORGE — SÃO BENTO
A PRODUÇÃO DE Cecil B. DeMille
Os Dez Mandamentos
VISTAVISION — TECHNICOLOR
HOJE
UM FILME DA PARAMOUNT. A MARCA DAS ESTRELAS

Aguardem
JOVANKA E AS OUTRAS FÔRAM TERRIVELMENTE CASTIGADAS PELO CRIME DE... AMAR!
IMPRÓPRIO PARA CRIANÇAS ATÉ 14 ANOS
CINCO MULHERES MARCADAS

2ª semana!
FLUMINENSE — ALFA — STA. CECILIA — CAXIAS
HOJE — GLORIA — PENHA
"JOGADORA INFERNAL"
DISPOSTA A TUDO E NADA TEMENDO, ACABOU SENDO PERDIDA... NUMA PARTIDA DE PÔQUER!
SOPHIA LOREN · ANTHONY QUINN
MARGARET O'BRIEN · STEVE FORREST
TECHNICOLOR
Paramount
"HELLER IN PINK TIGHTS"
UM FILME DA PARAMOUNT. A MARCA DAS ESTRELAS

ROSARIO — COLISEU — PARAISO — HOJE
TECHNICOLOR
IMPRÓPRIO PARA CRIANÇAS ATÉ 14 ANOS
ALAN LADD · JEAN ARTHUR · VAN HEFLIN
OS BRUTOS TAMBEM AMAM
UM FILME DA PARAMOUNT. A MARCA DAS ESTRÊLAS

AMANHÃ — VITÓRIA — Exclusivamente
1.30 · 4.10 · 6.50 · 9.30
Romance! os amores tempestuosos de Liszt e a música dos grandes mestres!
COLUMBIA PICTURES apresenta
SONHO DE AMOR
A VIDA DE FRANZ LISZT
com DIRK BOGARDE · GENEVIEVE PAGE
CAPUCINE
Com MÚSICA de LISZT · CHOPIN · BEETHOVEN · WAGNER · SCHUMANN · VERDI · BACH · HANDEL · MENDELSSOHN · PAGANINI
CINEMASCOPE — EASTMAN COLOR
Censura LIVRE

Num esfôrço do De Paula

Madrugada — Mister Eco

EM matéria de marido, se não sabeis, os índios peruanos são uns grandíssimos gozadores. Continuadas expedições científicas na região andina, a todo instante estão descobrindo curiosos costumes dos silvícolas, mòrmente no que se refere à sua vida conjugal.

Começa que índio peruano não é de se contentar apenas com uma mulher. Precaução. Tem sempre duas ou mais companheiras de reserva para as eventualidades, ou, melhor usando a terminologia futebolística em voga, para aplicação da regra três.

A índia peruana, ao receber o aviso da cegonha por intermédio do cronista social da tribo, dá conhecimento, como é de direito, ao marido. Entra imediatamente em recesso e não aceita ajuda de quem quer que seja. Ela mesma se encarrega da operação maternal, corta o umbiguinho do curumim com uma unha de trigre e envolve o recém-nascido em fraldas de fôlhas-de-bananeira, o que acontece sem qualquer perigo, pois filho de índio é sempre um bom menino. Diz o feiticeiro da tribo que se a índia peruana fôr vista em estado interessante, a "delivrance" lhe poderá ser fatal.

Enquanto isso, o pai do neném, folgadão como êle só, se deita numa rêde e berra mais que um bezerro desmamado. Geme, contorce-se, esbraveja, como se sentindo tôdas as chamadas dores sagradas. O índio, tomado de dores hipotéticas, comove as demais companheiras convocadas pela regra três, que o consolam carinhosamente dizendo-lhe que não há de ser nada, que isso passa etc., e lhe dão de beber bálsamos silvestres.

Tempos atrás, Míster Eco foi assistir a um "show" da buate Pigalle. O cômico era o Costinha, acumulando as funções de contador de anedotas velhíssimas e capilosas com as de mestre de cerimônias. Todos os números anunciados pelo Costinha eram precedidos do mesmo refrão: "E agora, num esfôrço do De Paula..." Canto, dança, "sketch", cortina, tudo representava "um esfôrço do De Paula", lá num canto da buate sorrindo feliz, com cara de Lua cheia.

Até que chegou a hora do "strip-tease", num esfrôço do De Paula. Um dos primeiros espetáculos de "strip-tease", aliás. A môça, encabuladíssima, foi tirando peça por peça o vestuário, fazendo "suspense", devagarinho para uma platéia ávida dos seus mais recônditos encantos.

Tirou tudo, a cena final foi como um relâmpago, logo a buate ficou mergulhada nas trevas. O zun-zum percorreu a sala e as luzes novamente voltaram a brilhar. Mister Eco se lembrou, então, de olhar para o esforçado De Paula. Lá estava êle, o gordo empresário, no mesmo lugar, agora de fácies contraído e preocupado.

Carregava todo o sofrimento de um índio peruano deitado na rêde.

"Vive Les Femmes" não terá mais a bela Bênguel

Sem La Bênguel

"VIVE Les Femmes", o próximo "show" do Night and Day, que promete nada menos que trinta mulheres belas, não contará mais com o concurso de Norma Bênguel. A artista não se conformou com os salários que lhe queriam pagar, se outros foram os prometidos. Restarão vinte-e-nove, todavia.

Peixinho

O MOÇO Júlio Pignatari, em grande evidência entre os brotos, tentou entrar no Sacha's sábado último, em trajo esporte. **Fizeram-lhe ver a impossibilidade e o môço Pignatari — diga-se em louvor das coisas justas — prontamente atendeu. Voltou,** porém, instantes após, devidamente engravatado, mas anunciando a sua entrada na buate com um estridente apito. E não era índio nem nada.

Samba à meia-noite

O BAILE de Aleluia do Copacabana Pálace terá início, pràticamente, à meia-noite, quando a escola de samba de Ari & Seus Passistas comandará os trabalhos carnavalescos. Até aquela hora será servido o jantar com música macia ao fundo, em respeito às recomendações eclesiásticas.

Galo no Havaí

O CAMPEONISSIMO Eder Jôfre foi homenageado pelo Havaí-Bar, na noite de segunda-feira, com um jantar a que compareceram inúmeras personalidades ligadas ao boxe. O Galo-de-Ouro diante dos marrecos sàbiamente preparados pelo mestre Jovino, demonstrou que, nem só no ringue, tudo o que se lhe apresenta é pinto.

Mirna Romani, uma bonita voz no Night and Day

Diz-se que . . .

... não se deve convidar para um mesmo elenco as artistas Iris Bruzzi e Zélia Hoffman;

... o pianista Sacha não quer ouvir nem o nome do "maitre d'hotel" Luís e, por isso, êsse profissional irá trabalhar no Night and Day;

... que com a reforma cambial e consequente encarecimento do papel linha d'água, os picaretas que infestam a imprensa vão perder a "bôca";

... o famoso locutor Luís Jatobá trocou o título nobiliárquico de Príncipe Orloff pelo de Duque de Smirnoff;

... a indecisão dos responsáveis pelo Fred's sôbre as obras por que passaria a buate, está no mesmo caso daquêle camarada que não sabia se se casava ou comprava uma lambreta;

... o produtor de televisão José Brasil Câmpio está muito interessado em penetrar nos mistérios da "bossa-nova".

Amanhã — PALACIO — ROXY — MIRAMAR — MADRID — FONE 48-1184
A UMA JOVEM E BELA MILIONÁRIA PODERÁ FALTAR AMOR?
SOPHIA LOREN · PETER SELLERS
20th CENTURY FOX
COM MILHÕES E SEM CARINHO
HORARIO 2-4-6-8 e 10 hs.
CENSURA LIVRE

CARTAZ

TEATROS

BOLSO — 27-31-22 — "PEDRO MICO" — Peça de Antônio Callado com Nicette Bruno e Paulo Goulart. Apresentação de Aurimar Rocha. Dias úteis, às 21,15 horas. Sábados, às 20,30 e 22 horas. Às quintas e domingos às 16,15 e 21,15 horas.

COPACABANA — 57-18-18 — "O AMOR E' ROSA BOMBOM" — Peça de Raoul Praxy, com Yona Magalhães, Ribeiro Fortes, André Villon e Cilo Costa. Dias úteis às 21 horas. Quintas e domingos às 16 e 21 horas. Aos sábados às 16, 20 e 22,15 horas.

DULCINA — 22-58-17 — "A BARONESA" — Comédia de Josué Montello com Aurora Aboim, [illegible] Freire, Rildo Gonçalves e Serpa de Oliveira. Dias úteis às 21 horas. Quintas e domingos às 16 e 21 horas. Aos sábados às 20 e 22 horas.

GINÁSTICO — 42-45-21 — "COM A PULGA ATRÁS DA ORELHA" — [illegible]

FOLLIES — [illegible] — "MULHER [illegible] A PAULISTA" — Comédia de J. Rui [illegible]

e H. Cunha com Colé e sua Cia. Dias úteis às 20,20 e 22,20 horas. Aos sábados e domingos, às 16,20, 20,20 e 22,20 horas.

MAISON DE FRANCE — 52-8678 — "CONTATO" — de Jack Gelber. Diàriamente às 21,30 horas. Sábados, às 20,15 e 22,30 horas. Aos domingos, às 16 e às 21,30 horas.

MESBLA — 22-7622 — "DOIS NA GANGORRA" — De Gibson. Com Tonia Carrero e Paulo Autran. Dias úteis às 21 horas. Às quintas, sábados e domingos às 16 e 21 horas.

NACIONAL DE COMEDIA — "O BOCA DE OURO" — Tragédia de Nélson Rodrigues com Beatriz Veiga, Milton Morais, Magalhães Graça, Vanda Lacerda e grande elenco. Diàriamente às 21 horas.

PRAÇA — 37-3709 — "Carlota" — Com Cláudio Corrêa e Castro, Fábio Sabag, Tereza Raquel e Emílio de Matos. Diàriamente às 21,30 horas. Aos sábados às 20 e 22,30 horas. Aos domingos, às 17 e 21 horas.

RECREIO — 22-8164 — "A GIRIPOCA VAI PIAR" — Revista de Luís Felipe Magalhães e Gomes Leal, com Sônia Mamed, Zeze Macedo, Spina, [illegible] e Noel Carlos. [illegible] Dias úteis às 20 e 22 horas. Às quintas, sábados e domingos às 16, 20 e 22 horas.

REPÚBLICA — [illegible] Estréia amanhã às 20 e 22 horas.

RIVAL — 22-27-21 — "A VACA DE GUARDA-CHUVA" — Comédia de J. Gama com Alda Garrido e sua Cia. Dias úteis às 21 horas. Sábados e domingos às 16, 20 e 22 horas. Às quintas-feiras às 16 e 21 horas.

CINEMAS

BRUNI (Flamengo) — "800 Léguas Pelo Amazonas" — Aventuras (mexicano em tecnicolor) com Carlos Lopez Moctezuma, Elvira Quintana, Maria Duval e Rafael Berthand. Às 14, 16, 18, 20 e 22 horas. Censura, 10 anos. Apresentação da Pelmex.

ART PALACIO (Copacabana) — "O Belo Antônio" — Drama italiano com Marcello Mastroianni, Cláudia Cardinale e Pierre Brasseur. Às 13,30, 15,30, 17,30 (sem poltronas numeradas) e às 20 e 22,30 horas (com poltronas numeradas). Censura, 18 anos. Apresentação da Art Filmes.

PLAZA, OLINDA, REGENCIA, SAO JORGE, SAO PEDRO, SAO JOAO e SAO BENTO — "Os Dez Mandamentos" — Drama bíblico (americano em tecnicolor) produzido por Cecil B. De Mille com Charlton Heston, Yul Brynner, Anne Baxter e Edward G. Robinson. Às 12, 16 e 20 horas. Censura livre. Apresentação da Paramount.

METRO PASSEIO — "BEN HUR" — Filme bíblico (americano em cinemascópio e tecnicolor) com Charlton Heston e Jack Hawkins. Às 15 e 20,30 horas. Aos sábados, domingos e feriados, às 14,30 e 19,30. Censura livre. Apresentação da Metro Goldwyn Mayer.

CARUSO (Copacabana) — "Pão, Amor e Andalusia" — Comédia italiana (em tecnicolor) com Vittorio de Sica, Carmen Sevilla, Peppino de Filippo e Lea Padovani. Às 14, 16, 18, 20 e 22 horas. Censura livre. Apresentação da Condor Filmes.

SAO LUIS — "O Diabo Branco" — Capa e espada (americano em tecnicolor) com Steve Reeves. Às 14, 16, 18, 20 e 22 horas. Censura, 10 anos. Apresentação da Universal.

COPACABANA e CARIOCA — "O Vento será tua Herança" — Comédia americana com Spencer Tracy, Fredric March e Gene Kelly. Às 14, 16,30, 19 e 21,20 horas. Censura livre. Apresentação da United Artists.

ART PALACIO (Méier) — "Legião de Heróis" — Aventuras (americano em tecnicolor) produzido por Cecil B. De Mille com Gary Cooper e Madeleine Carroll. Às 14, 16, 18, 20 e 22 horas. Censura, 10 anos. Apresentação da Paramount.

FLORIDA e ART PALACIO (Tijuca) — "Meu Filho Nero" — Comédia italiana (em tecnicolor) com Brigitte Bardot, Gloria Swanson, Alberto Sordi e Vittorio de Sica. Às 14, 16, 18, 20 e 22 horas. Censura, 1[illegible] anos. Apresentação da Art Filmes.

PALACIO e ROXY — "Fúria no Alaska" — "Western" (americano em tecnicolor) com John Wayne, Stewart Granger e Ernie Kovacs. Às 14, 16,30, 19 e 21,30 horas. Censura, 14 anos. Apresentação da Fox.

ASTORIA e MASCOTE — "Em Uma Pequena Tenda um Grande Amor" — Comédia alemã (em tecnicolor) com Susanne Cramer e Hans Bierstaedt. Às 14, 16, 18, 20 e 22 horas. Censura, 10 anos. Apresentação da Allied Artists.

ROSARIO, COLISEU e PARAISO — "Os Brutos Também Amam" — "Western" (americano em tecnicolor) com Alan Ladd, Jean Arthur e Van Heflin. Às 14, 16, 18, 20 e 22 horas. Censura, 14 anos. Apresentação da Paramount.

FLUMINENSE, ALFA, STA. CECILIA, CAXIAS, GLORIA e PENHA — "Jogadora Infernal" — Comédia americana (em tecnicolor) com Sophia Loren e Anthony Quinn. Às 14, 16, 18, 20 e 22 horas. Censura, 14 anos. Apresentação da Paramount.

PAISSANDU, REX, PRESIDENTE, IRAN, SANTA ALICE, AMERICA, MELLO (Bonsucesso) e MONTE CASTELO — "O Solar Maldito" — Drama americano (em cinemascópio e tecnicolor) com Vincente Price. Às 14, 15,40, 17,20, 19, 20,40 e 22,20 horas. Censura, 14 anos. Apresentação Imperial.

VITORIA — "A Morte Comanda o Cangaço" — Drama nacional (em tecnicolor) com Aurora Duarte, Alberto Ruschel e Milton Ribeiro. Às 14, 16, 18, 20 e 22 horas. Censura 1[illegible] anos. Apresentação de Aurora Duarte.

METRO (Copacabana), METRO (Tijuca), AZTECA, PAX, RICAMAR, PALACIO (Higienópolis) e MELLO (Penha) — "A Testemunha Chave" — Policial americano com Jeffrey Hunter e Pat Crowley. Às 14, 16, 18, 20 e 22 horas. Censura 18 anos. Apresentação da Metro Goldwyn Mayer.

OPERA — "O SOL POR TESTEMUNHA" — Drama francês com Alain Delon, Marlene Laforet e Maurice Ronet. Às 14, 16,20, 18,20, 20,30 e 22,40 horas. Censura 18 anos. Apresentação da Condor Filmes.

ALVORADA — Cinema de Arte — "Policarpo" — Comédia italiana com Renato Salvatori, Peppino de Filippo e Carla Gravina. Às 16,30, 19 e 21,30 horas. Aos sábados, domingos e feriados sessão também às 14 horas. Censura livre. Apresentação da Condor Filmes.

ODEON, SAO JOSE, ALASKA, MIRAMAR, IMPERATOR e TIJUCA — "Até o Amargo Fim" — Drama de guerra (americano) com Anne Heywood e Dan O'Herlihy e Robert Mitchum. Às 14, 15,40, 17,20, 19, 20,40 e 22,20 horas. Censura 14 anos. Apresentação da United Artists.

IMPERIO — "O Cabo Asch vai para o Front" — Comédia alemã com [illegible] E. Hasse e Joachim Fuchsberger. Às 14, 16, 18, 20 e 22 horas. Censura, 14 anos. Apresentação da Imperial.

LEBLON — "O Circo dos Horrores" — Drama alemão com Anton Diffring, Erike Remberg e Ivone Monlaur. Às 14, 15,40, 17,20, 19, 20,40 e 22,20 horas. Censura, 18 anos. Apresentação da Imperial.

CINEAC TRIANON — "Cidade Nua" — Drama americano com Barry Fitzgerald, Don Taylor e Howard Duffy. Às 10, 12, 14, 16, 18, 20 e 22 horas. Censura, 18 anos. Apresentação da Hons. No programa "Kalapago" filme inteiramente rodado nas selvas de Mato Grosso.

IDEAL — "Fogo no Inferno" — "Western" americano com William Elliott, e "Pacto de Destruição" — "Ação" (americano em tecnicolor) com Walter Reed e Lois Callier. Sessões a partir das 14 horas. Apresentação da Imperial.

PATHE e RIVIERA — "Copacabana, Zero Hora" — Drama nacional, proibido para menores de 18 anos. Às 14, 16, 18, 20 e 22 horas. Apresentação da Lupa Filmes.

Alterações de programas podem ser [illegible] Pelo telefone 23-5703 das 11 às 15 horas.

MR. JOE AINDA É A FÔRÇA: VOLTA 'TININDO'

Programas de sábado e domingo na Gávea

RIO —

A Comissão de Corridas organizou os seguintes programas para as reuniões de sábado e domingo próximos na Gávea:

SÁBADO

1.º Páreo - Às 13,50 - 1.200 metros
Cr$ 150.000,00 - (Variante)

		ks
1—1	Mai Verde	55
2—2	Lucky Luciano	55
3	Madureira	55
3—4	Albeniz	55
5	Cololo	55
4—6	Willians	55
7	Caiman	55

2.º Páreo - Às 14,20 - 1.200 metros
Cr$ 150.000,00 - (Variante)

		ks
1—1	Flora Bambina	55
2—2	Roseclair	55
3	Ira	55
3—4	Belonave	55
5	Falas	55
4—6	Imury	55
7	Good Song	55

3.º Páreo - Às 14,50 - 1.400 metros
Cr$ 140.000,00

		ks
1—1	Azagaia	56
2	Jatinã	56
2—3	Unista	56
4	Nandina	56
3—5	Isolde	56
"	Niguita	56
4—6	Carina	56
7	Lavras	56
8	Navane	56

4.º Páreo - Às 15,20 - 1.400 metros
Cr$ 140.000,00

		ks
1—1	Anman	56
2	Guerilla	56
2—3	Aperana	56
4	Meridiana	52
3—5	Giant Star	56
"	Quelúcia	56
4—6	Anfora	56
7	Lady Champagne	55

5.º Páreo - Às 15,50 - 1.400 metros
Cr$ 140.000,00

		ks
1—1	Foxtail	56
2—2	Maracaibo	56
3	Golden Toy	56
3—4	Urbain	56
5	Pergo	56
4—6	Abril	56
"	Anaso	56

6.º Páreo - Às 16,20 - 1.400 metros
Cr$ 140.000,00 - (Betting)

		ks
1—1	Clino	56
2	Clini	56
2—3	Quadrimotor	56
"	Shilling	56
3—4	Quickstep	56
5	Dourado	56
6	Mamburê	56
4—7	Marlin	56
8	Dimani	56
9	Kilu	56

7.º Páreo - Às 16,55 - 1.400 metros
Cr$ 100.000,00 - (Betting)

		ks
1—1	Xenxém	60
2—2	Deboche	58
3	Lajão	60
3—4	Estrôncio	56
5	Cirenaica	56
4—6	Gutono	54
7	Leloir	52

8.º Pareo - Às 17,30 - 1.300 metros
Cr$ 80.000,00 - (Betting) - Pista de Grama

		ks
1—1	Intrometido	58
2	Froxeba	54
2—3	Tuyuty	54
4	Rose Reine	50
3—5	Delfica	50
6	Javaneza	56
4—7	Janjak	60
8	Macon	54

CORRIDA DE DOMINGO

1.º Páreo - Às 13,50 - 1.300 metros
Cr$ 120.000,00 (Areia) - Variante

		ks
1—1	Quebratogo	60
2—2	Kilarney	56
3—3	Montehostil	56
4—4	Bom de Bico	52
5	Ze Pangaré	52

2.º Páreo - Às 14,20 - 1.000 metros
Cr$ 150.000,00

		ks
1—1	Violon Celeste	55
2	Risha	55
2—3	Borda	55
4	Lagoa	55
3—5	Ginga	55
6	Harmonieuse	55
4—7	Polly	55
8	Angélica	55

3.º Páreo - Às 14,50 - 1.500 metros
Cr$ 140.000,00

		ks
1—1	Baby Moon	56
2—2	Gringolette	56
"	Judy	52
3—3	Bagarre	56
4	Xechana	56
4—5	Melba	56
6	Espanhola	56

4.º Páreo - Às 15,20 - 1.600 metros
Cr$ 120.000,00

		ks
1—1	Zataca	57
2—2	Turma	57
3	Ingaia	53
3—4	Colunata	57
5	Intruja	57
4—6	Irquinta	57
7	Fusca	53

5.º Páreo - Às 15,50 - 1.600 metros
(Grande Prêmio Gervásio Seabra) - (Clássico) - Cr$ 400.000,00

		ks
1—1	Quick Chance	56
2—2	Lord Chanel	60
3	Fagot	60
3—4	Jocelyn	60
5	Valence	58
4—6	Gabari	56
7	Sisamo	60

6.º Pareo - Às 16,20 - 1.000 metros
Cr$ 150.000,00 - (Betting)

		ks
1—1	Bário	55
"	Bromo	55
2	Huffy	55
2—3	Báculo	55
"	Brâmane	53
"	Lage	55
3—4	Clorito	55
"	Frugal	55
5	Zé Aranha	55
4—6	Gangster	55
7	Arponero	55
8	Haiday	55

7.º Pareo - Às 16,55 - 1.600 metros
Cr$ 120.000,00 - (Betting)

		ks
1—1	Armendariz	57
2	Tic Godoy	53
2—3	Procônsul	53
4	Kill	53
3—5	Challenge	57
6	Volpone	53
4—7	Irisio	57
"	Vagalume	53
8	Zepelin	53

8.º Pareo - Às 17,30 - 1.500 metros
Cr$ 140.000,00 - (Betting)

		ks
1—1	Garay	56
2	Espanhol	56
2—3	Alcacer	56
4	Andori	56
3—5	Bel Ami	56
6	Baile	56
4—7	Bauru	56
8	Relâmpago	56
"	Fúlvio	56

Bôlo de 7 pontos

Elsener — Lobo
Vespertina
Bela Tamar — Vovó Joana
Imbuída — Iole
Mister Joe
Gurubu
Zagal — Goyanito
Combinado a 80 cruzeiros

HENRIQUE LAGE COMÉRCIO E INDÚSTRIA S.A.

ASSEMBLÉIA GERAL EXTRAORDINÁRIA

Ficam convidados os senhores acionistas para se reunirem em Assembléia Geral Extraordinária no dia cinco de abril do corrente ano, às onze horas, na sede social à Avenida Graça Aranha n.º 226-12.º andar, nesta cidade, a fim de deliberarem sôbre a incorporação, pela sociedade, de outra emprêsa, conforme proposta da diretoria, e demais atos ligados à operação projetada.

Rio de Janeiro, 27 de março de 1961.

Sylvio de Castro Continentino — Diretor
André Arraes — Diretor.

BRAZILIA

Cart. Patente 279

INFORMA

Sorteio de março dia 29

Pague a mensalidade do seu título

Rua Visc. Inhaúma, 134 — 4.º pav. — 43-0456 e 43-0470

S.A. REAL DE FERRAGENS

ASSEMBLÉIA GERAL ORDINÁRIA

CONVOCAÇÃO

São convidados os senhores acionistas a se reunirem em assembléia geral ordinária, que terá lugar na sua sede social, à Rua Conselheiro Saraiva n. 10, nesta capital, no dia 23 de abril vindouro, às 16 horas, com o fim de:

a) Tomar conhecimento e deliberar sôbre o relatório da Diretoria, Balanço, Conta de Lucros e Perdas e Parecer do Conselho Fiscal, referente ao exercício de 1960;

b) Eleger os membros do Conselho Fiscal e seus Suplentes, para o exercício de 1961, fixando os honorários daqueles.

c) Assunto de interêsse geral.

As ações ao portador deverão ser depositadas na Caixa da Sociedade, em sua sede social, com 3 (três) dias de antecedência.

Estão desde já à disposição dos senhores acionistas os documentos a que se refere o art. 99 do Decreto-Lei n. 2.627.

Rio de Janeiro, 28 de março de 1961

S. A. REAL DE FERRAGENS
Georg Joppert Luck
Diretor

ADMINISTRADORA SUL AMERICANA S.A.

Av. Presidente Vargas, 417, 14.º andar — Sala 1.401
RIO DE JANEIRO — ESTADO DA GUANABARA

ASSEMBLÉIA GERAL ORDINÁRIA A REALIZAR-SE EM 26 DE ABRIL DE 1961

São convidados os srs. acionistas da Administradora Sul Americana S. A., a se reunirem em Assembléia Geral Ordinária em 26 de abril de 1961, às 16 horas, na sede social, na Avenida Presidente Vargas n.º 417, 14.º andar, Sala 1.401 a fim de tomarem contas da Diretoria referentes ao exercício terminado em 31 de dezembro de 1960, examinar o Balanço o relatório da Diretoria e o parecer do Conselho Fiscal sôbre êles deliberando. Na mesma Assembléia deverão ser eleitos os novos membros do Conselho Fiscal e seus suplentes e fixar os honorários dos aludidos membros do referido Conselho, para o exercício de 1961, de acôrdo com o que determina o Decreto-lei 2.627 de 26-9-1940:

a) — Acham-se à disposição dos senhores acionistas,
b) — Relatório da Diretoria sôbre a marcha dos negócios sociais do exercício findo e principais fatos administrativos,
c) — Cópia do Balanço e cópia da conta de Lucros & Perdas;
d) — Parecer do Conselho Fiscal.

Rio de Janeiro, 23 de março de 1961.

ADMINISTRADORA SUL AMERICANA S. A.
Jayme Augusto Ferreira — Diretor-Presidente.

O Diário Carioca APONTA

RIO —

Páreos		Duplas
1.º)	La Habanera — Girouette	
2.º)	Elsener — Lobo — Divinum	24
3.º)	Vespertina — Krone — Fortunata	14
4.º)	Bela Tamar — Vovó Joana — Densidade	34
5.º)	Imbuída — Iole — Perdita	24
6.º)	Mister Joe — King Lilac — Vig	12
7.º)	Gurubú — Piano — Tisnado	34
8.º)	Zagal — Goyanito — Mogno	13

Prêmio "Gervásio Seabra"

RIO —

O comendador Gervásio dos Santos Seabra, a quem se prestará homenagem domingo próximo, foi "turfman" ardoroso, proprietário e diretor do Jockey Club Brasileiro, havendo prestado ao esporte dos reis relevantes serviços em vários setores. Teve coudelaria importante, formada por numerosos e bons parelheiros, entre êles figurando Metrópole, verdadeiro craque, vitorioso no grande Prêmio Jockey Club em 1924; Congo, herói do Alfredo Santos; Algarve, do Guanabara e Queluz no Criterium.

Foi importador trazendo dos países vizinhos e da Europa diversos animais, entre êles o italiano Gevarni, ganhador de diversas provas nos antigos hipódromos. E fundou o Haras Guanabara notável estabelecimento de criação, hoje aos cuidados dos seus filhos drs. Roberto e Nélson Seabra.

OS GANHADORES

O Grande Prêmio "Gervásio Seabra", é uma justa homenagem do Jockey Club Brasileiro a um grande turfista, data de 1950, quando venceu Loretta, uma magnífica filha de Hunter's Moon em Loving Cup, guiada por Domingos Ferreira, que também levou ao vencedor Panchito e Quinto. A primeira dotação desta prova foi de Cr$ 120.000,00 e a atual é de Cr$ 400.000,00. Foram os seguintes os ganhadores do grande prêmio acima:

1950 — Loretta, D. Ferreira.
1951 — Jocosa, L. Rigoni.
1952 — Fairplay, J. Marchant
1953 — Panchito, D. Ferreira
1954 — Quinto, D. Ferreira.
1955 — Quinto, A. G. Silva.
1956 — Quiproquó, J. Marchant
1957 — Burú, L. Rigoni.
1958 — Zum Zum Zum, L. Rigoni.
1959 — Turqueza, O. Ulloa.
1960 — Lohengrin, F. Irigoyen

Betting Duplo

M. Joe (King Lilac / Vig)
Gurubú (Tisnado / Piano / Isleros)
Zagal.. (Goyanito / Zomba / Mogno)

Combinado a 90 cruzeiros

S. A. DIARIO CARIOCA

ASSEMBLÉIA GERAL ORDINÁRIA

São convidados os senhores acionistas da S. A. DIÁRIO CARIOCA a se reunirem em Assembléia Geral Ordinária, no dia 30 de abril de 1961, às 15 horas, na sede social, na Av. Rio Branco, 25 — sobreloja, para deliberarem sôbre a seguinte ordem do dia:

a) — Balanço Geral, Conta de Lucros e Perdas, Relatório da Diretoria, Parecer do Conselho Fiscal e demais documentos relativos ao exercício de 1960;

b) — Eleição dos membros efetivos e suplentes do Conselho Fiscal, para o próximo exercício e fixação dos respectivos honorários.

Acham-se à disposição dos senhores acionistas os documentos a que se refere o art. 99 do Decreto-Lei nº 2.627, de 26 de setembro de 1940.

Rio de Janeiro, 28 de março de 1961

HORÁCIO GOMES LEITE DE CARVALHO JÚNIOR
Diretor-Presidente

COMPANHIA NACIONAL DE CONSTRUÇÕES CIVIS E HIDRÁULICAS

Acham-se à disposição dos Senhores Acionistas, na sede social, à Avenida Graça Aranha n. 226, 8º andar documentos a que se refere o art. 99 do Decreto-Lei nº 2.627, de 2 de setembro de 1940.

Rio de Janeiro, 24 de março de 1961

RODOLPHO DAGER
Diretor-Gerente

Acumulada de placê

4.º — (6) Bela Tamar
5.º — (4) Imbuída
6.º — (3) King Lilac
7.º — (10) Gurubu
8.º — (1) Goyanito

Pelé não volta sábado

O atacante Pelé, que está em litígio com o Santos, seguiu para Bauru, licenciado pelo clube. Apesar das declarações dos dirigentes praianos, que dizem ter resolvido a situação de Pelé, aumentando seus vencimentos para Cr$ 500.000,00, em verdade a situação criada pelo craque ainda não está solucionada, tanto que dificilmente êle atuará sábado, contra o Botafogo, pelo Torneio Rio-São Paulo.

Pelé passará a Semana Santa em Bauru, retornando a Santos na segunda-feira, salvo se tiver que enfrentar o time de Garrincha, o que nos parece difícil.

Futebol de...

(Conclusão da 9a. pag.)

LO T. C. X SURUI A. C. — Árbitro — Edmundo de Oliveira — F. Linha — Valmir Lima e Carlos de Carvalho; G. S. R. WALMAP X SÃO CRISTÓVÃO F. R. — Árbitro — Wilson C. Amaro — F. Linha — Josias Leandro e Paulo Dias; GRAJAÚ T. C. X E. C. GARNIER — Árbitro — Enio Servio de Sousa — F. Linha — Dejalma Adelino e Fernando de Sousa. Os clubes colocados, em primeiro lugar na ordem da tabela, darão o mando da quadra.

♥

Nas irregularidades havidas no torneio início categoria de aspirantes na série A, o Departamento Técnico resolveu: no 1º jôgo desclassificar os filiados Fluminense e Municipal. No 5º jôgo, considerar classificado o Uruguai. No 7º jôgo, não conhecer a realização da peleja entre o Fluminense e o Vila Isabel, por ter sido a mesma realizada indevidamente, e manda que seja realizada a partida entre o Vila e o Uruguai.

No 8º jôgo, não aprovar a peleja entre o Vila e Minerva, aguardando a realização anterior para posterior deliberação.

♥

Segunda-feira à noite, no ginásio do Clube Municipal, as equipes de juvenis e principal daquele clube levaram de vencida, em jôgo válido pelo Campeonato, as equipes de iguais categorias da A. A. Banco do Brasil pelos escores de 4x3 e 4x1 respectivamente.

♥

Em palestra com o dr. Valdir Nogueira Cardoso, presidente da Federação Carioca de Futebol de Salão, soubemos que é certa a saída do sr. Aires Morais de Almeida do cargo de diretor de oficiais, em vista de estar acumulando esta função com a de diretor técnico.

Oportunamente, daremos nesta coluna o nome de seu substituto para a espinhosa missão.

J. CABRAL

DEMA — Distribuidora e Exportadora de Minérios e Adubos Sociedade Anônima

AVISO

Acham-se à disposição dos Senhores Acionistas, na sede social, à Rua Araújo Pôrto Alegre, 56 — grupo 504-A e B, nesta cidade, os documentos a que se refere o art. 99 do Decreto-Lei n. 2.627-40, correspondentes ao exercício de 1960.

Rio de Janeiro, 28 de março de 1961

Raymundo de Mello Vianna — Diretor-Secretário

CLÍNICA DE SENHORAS
DR. CANDIDO DIAS
Partos — Plástica genital — Gravidez — Atrasos
COPACABANA, 583, ap. 305
Tel. 57-8474, das 2 às 6 hbras

SINDICATO DOS EMPREGADOS EM ESCRITÓRIOS DAS EMPRESAS DE NAVEGAÇÃO DO RIO DE JANEIRO

RUA DOS ANDRADAS N.º 96 — 4.º ANDAR — SALA 401

(EDITAL DE CONVOCAÇÃO)

Com o presente convoco os associados dêste Sindicato para uma Assembléia Geral Extraordinária, a realizar-se na Sede do Sindicato no próximo dia 29 (quarta-fiera), em primeira e segunda convocações, às 16,00 e 18,00 horas, respectivamente, com a seguinte

ORDEM-DO-DIA:

a) Leitura e aprovação das Atas das Assembléias anteriores;
b) Classificação e Paridade;
c) Esclarecimentos sôbre o processo de insalubridade; e
d) Defesa dos novos servidores.

Rio de Janeiro, 25 de março de 1961.

JUCUNDINO GONZAGA DA SILVA
Presidente

King Lilac é o maior "inimigo": boa dupla

RIO —

O cavalo Mister Joe, que vem de uma série de triunfos consecutivos no hipódromo da Gávea, tem grandes possibilidades de "enfiar" mais uma corrida esta noite — no páreo inicial do "betting" — prosseguindo na sua série de vitórias.

O ex-My Rat vai enfrentar uma turma desfalcada, em distância e pista favoráveis, não devendo, por êsses motivos temer os seus adversários mais categorizados.

BEM NA DUPLA

Os cavalos King Lilac e Vig são os mais sérios rivais do pensionista de Sérgio Freitas.

King Lilac vem de um bom terceiro lugar para Don Flavito e Chianti e agora, nesta oportunidade atuará na raia pesada, que é a de sua preferência. Vig, por outro lado, ostenta boa forma e na distância é adversário dos mais cogitáveis, ainda mais que continua "tinindo". Caso possa fazer um "train" favorável, êste pensionista de Válter Pederson deverá figurar entre os três primeiros colocados.

FERROVIÁRIO CONVIDA FLAMENGO

CURITIBA —

Os dirigentes do Ferroviário satisfeitos com o resultado financeiro da apresentação do Fluminense, do Rio de Janeiro, desejam agora, assistir a uma exibição do Flamengo, também da Guanabara e, para isso vão endereçar o convite ao rubronegro carioca. A data para o confronto ficará a cargo dos próceres da Gávea, restando apenas a questão das condições da visita. (SP-DC)

João Silva...

(Conclusão da 9a. pág.)

Adriano Rodrigues, que desmentiu categòricamente a possibilidade de demitir-se do cargo, se porventura vier a ser eleito presidente do Social.

Tenho a minha palavra empenhado — afirmou — e só sairei quando João deixar o cargo. Mesmo porque, não vejo incompatibilidade entre os dois cargos. Isso é onda. Esteja certo que está tudo bem. Hoje teremos um treino de conjunto, para a peleja de amanhã contra o Fluminense, que esperamos vencer. Antes do treino, vamos pagar o bicho da vitória sôbre o São Paulo, que estabelecemos em Cr$ 5.000,00.

Juvenis do...

(Conclusão da 9a. pág.)

segunda-feira entrará em contato com os dirigentes de um clube do interior, interessando em ver os juvenis vascaínos.

Em seu último treino o quadro de juvenis do Vasco venceu ao de idêntica categoria do Madureira, por 3x1, gols de Vevê e Ademir, contra um de Carlos.

BOM

O time do Vasco demonstrou que está crescendo de jôgo para jôgo, embora alguns setôres ainda necessitem de modificações. O treinador Orlando Moreira está satisfeito com a produção do time e acredita que o Vasco possa fazer uma boa companha no campeonato carioca.

Os dois quadros formaram com:

VASCO — Pedro; Roberto, Caxias, Ernesto e Carlos I; João Carlos e Odmar; Ademir, Carlos II, Vevé e Oscar.

MADUREIRA — Vicente; João, Baldez, Zé Maria e Paulinho; Enir e Nílton; Gilberto, Sérgio, Carlos e Gílson.

Lembretes

RIO —

1º PÁREO:
La Habanera deverá dar um galope de saída.

2º PÁREO:
Elsener vai leve e esta turma não é de nada. Pode ganhar.
Lobo foi algo estorvado, outra noite.

3º PÁREO:
Vespertina reaparece bem movida e com possibilidades de vitória.
Krone tem muita "chance" de estrear vencendo.

4º PÁREO:
Bela Tamar "rende" o dôbro na raia pesada.
Vovó Joana, apesar de prejudicada, ainda venceu bem.

5º PÁREO:
Imbuída é bom azar nesse páreo. Tem muita "chance".
Iole volta bem movida e com possibilidades.

6º PÁREO:
Mr. Joe continua sendo a fôrça do páreo.
King Lilac é o maior adversário do favorito.

7º PÁREO:
Gurubu reaparece em páreo acessível.
Piano é outro que tem muita "chance".

8º PÁREO:
Goyanito ficou na vez. E' a fôrça da carreira.
Zagal, contudo, poderá surpreender o pupilo de João Piotto.

Acumulada de duplas

2.º páreo — 24
4.º " — 34
6.º " — 12
8.º " — 13
Invertido em 3 e no duro

Se alertar aos pais de família, mostrar-lhes como agem os transviados é IMORALIDADE;

Se mostrar a corrupção dos costumes, com cenas reais e autênticas é IMORALIDADE;

Se combater a CURRA, os VÍCIOS dos transviados é IMORALIDADE;

"COPACABANA ZERO HORA" é IMORAL!

Veja e julgue V. mesmo, o mais discutido filme nacional!

"Copacabana Zero Hora"

Proibido até 18 anos

2.ª SEMANA!

PATHÉ (Desde 12 h)
RIVIERA (Copacabana)
PARA-TODOS
MAUÁ
BRASÍLIA
AZUL

"Copacabana Zero Hora" um SUCESSO!

Acumulada de vencedor

3.º — (1) Vespertina
6.º — (1) Mister Joe
7.º — (10) Gurubu
8.º — (8) Zagal
Invertido em 3 e no duro

FRAZÃO RETORNOU

PÔRTO ALEGRE —

Retornou do Rio de Janeiro, até onde fôra resolver a situação de sua transferência, juntamente com o dirigente do Internacional, Heraldo Hermann, o jogador Frazão, do Botafogo, do Rio. Falando à imprensa gaúcha, o centro-médio declarou que tudo ficará resolvido entre os próceres colorados e os alvinegros, e que viera para ficar. Sôbre sua adaptação na equipe do "clube do povo", disse que não constituiria problema, pois se dera bem nos primeiros exercícios. Finalmente agradeceu o esfôrço dos diretores do Internacional em conseguir sua transferência, prometendo lutar muito, para tomar o lugar de Cláudio. (SP-DC)

Nossos informes para hoje

1.º PÁREO — 1.000 METROS — CR$ 150.000,00 — ÀS 20,20 HORAS — RECORDE: 60"3/5, BLAMELESS

Animais — Jóqueis	Pêso	Possibilidades	Treinadores	Performances	Tempo
1—1 La Habanera, A. Ricardo	55	Páreo sem graça. Deve vencer.	R. Tripodi	4º de La Formose — F. Bambina	1.000 65" AP
2—2 Girouette, M. Silva	55	Sua forma é boa. Muita chance.	S. Morales	Estreante.	— —

Nossa indicação — LA HABANERA — Adversária — GIROUETTE

2.º PÁREO — 1.500 METROS — CR$ 100.000,00 — ÀS 20,50 HORAS — RECORDE: 91"4/5, TIRAFOGO

Animais — Jóqueis	Pêso	Possibilidades	Treinadores	Performances	Tempo
1—1 Devoto, A. Bolino	58	Agora chegou sua vez. Rival aqui.	B. Carvalho	3º de Tio Rainha — Cygnus	1.300 85" AL
2—2 Lobo, L. Santos	56	Grande adversário. Melhorou muito.	A. Ytrillo	5º de Tio Rainha — Cygnus	1.300 86" AL
3 Divinum, J. Santos	56	Não o desprezem. Bom placê.	C. Tôrres	4º de Quibando — Love	1.000 60"3/5 AM
3—4 Cygnus, A. Reis	56	Sempre chegando perto. Pode ser.	G. Ulloa	2º de Tio Rainha — Devoto	1.300 86" AL
5 Piston, C. Morgado	52	Vai ao páreo com possibilidades.	L. Tripodi	2º de Vovó Joana — Kibravo	1.200 77"3/5 AL
4—6 Torié, M. Henrique	56	Já devia ter ganho há muito tempo.	B. Ribeiro	4º de Tio Rainha — Cygnus	1.300 85" AL
7 Elsener, J. M. Santos	54	Parece ter melhores no páreo.	J. L. Filho	6º de Xiba — Tio Rainha	1.500 95"3/5 AL

Nossa indicação — ELSENER — Adversário — LOBO — Bom azar — DIVINUM

3.º PÁREO — 1.300 METROS — CR$ 100.000,00 — ÀS 21,20 — RECORDE: 79"2/5, FARINELLI, ORTON E ESTRILLO

Animais — Jóqueis	Pêso	Possibilidades	Treinadores	Performances	Tempo
1—1 Vespertina, P. Lima	54	Seguiu na mesma. Poderá ganhar.	A. Araújo	3º de Lille — Amoureuse	1.300 81"4/5 AL
2—2 Fortunata, J. Marchant	58	Anda correndo muito. É a fôrça.	A. P. Silva	4º de Lille — Amoureuse	1.300 81"4/5 AL
3—3 Nova Bossa, A. Oliveres	54	Venceu firme e poderá repetir.	W. Ferreira	1º de Densidade — Tônica	1.500 98" AL
4—4 Sea-Mew, J. Santos	54	Bom placê. Não deve chegar primeiro.	I. Moraes	2º de B. Fury — M. Grillo	1.200 77" AL
5 Krone, M. Silva	56	Bem montada mas o páreo é brabo.	W. Oliveira	5º de Juju — Opaline	1.500 95"3/5 AM

Nossa indicação — VESPERTINA — Adversária — KRONE — Bom azar — FORTUNATA

4.º PÁREO — 1.300 METROS — CR$ 100.000,00 — ÀS 21,50 — RECORDE: 79"2/5, FARINELLI, ORTON E ESTRILLO

Animais — Jóqueis	Pêso	Possibilidades	Treinadores	Performances	Tempo
1—1 Densidade, F. Conceição	58	Anda confirmando. Difícil perder.	N. Gomes	2º de Nova Bossa — Tônica	1.500 98" AL
2 Jamoy, L. Santos	56	Boa para uma dobradinha.	R. Tripodi	6º de Octavia — Densidade	1.300 82"3/5 AL
2—3 Arrudinha, W. Meireles	56	Muita fé nela agora. Perigosa rival.	H. Sousa	3º de Octavia — Densidade	1.300 82"2/5 AL
4 Bôca Rica, J. Santos	54	Vai esperar melhores oportunidades.	A. Rosa	10º de Octavia — Densidade	1.300 82"2/5 AL
3—5 Lagenária, P. Lima	54	Não é impossível, porém é difícil.	W. Piotto	4º de Octavia — Densidade	1.300 82"2/5 AL
6 Bela Tamar, A. Bolino	54	Deu ótima impressão na última.	J. Burioni	4º de Vovó Joana — Piston	
4—7 Vovó Joana, A. Reis	58	Para nós é a fôrça real da carreira.	W. Ferreira	1º de Piston — Kibravo	1.200 77"3/5 AL
8 Tônica, J. Negrello	58	Outras melhores no páreo. Surprêsa.	E. Pereira Fº	3º de Nova Bossa — Densidade	1.500 98" AL
9 Teteca, J. Quintanilha	58	Ainda não disse para que veio correr.	R. Silva	9º de Mirahua — Amoureuse	1.200 78" AP

Nossa indicação — BELA TAMAR — Adversária — VOVÓ JOANA — Bom azar — DENSIDADE

5.º PÁREO — 1.200 METROS — CR$ 120.000,00 — ÀS 22,20 HORAS — RECORDE: 73"1/5, L'AMIRAL E ZUZUCA

Animais — Jóqueis	Pêso	Possibilidades	Treinadores	Performances	Tempo
1—1 Perdita, P. Lima	57	Uma das fôrças. Gosta da distância.	G. Ferreira	3º de J. Pôte — Pierrote	1.300 82"3/5 AL
2 Sayonara, J. M. Santos	53	Uma bala! Se facilitarem, ganha.	M. Cunha	2º de P. Vendome — G. Love	1.200 75"3/5 AL
2—3 Passion, A. Ricardo	57	Mais uma do Rocha Fari. Candidata.	J. Morgado	2º de Qualquer — Perdita	1.300 81"3/5 AM
4 Imbuída, M. Niclewisk	57	Será guerreada p/Sayonara. Placê.	J. Mesquita	Uº de Qualquer — Passion	1.300 81"3/5 AM
3—5 Medinilla, A. Santos	57	Sua chance é das maiores.	M. Salles	1º de Palmeirinha — Iole	1.000 63"3/5 AU
6 Invidia, L. Acuña	57	Parece que o páreo está brabo.	R. Silva	7º de Terma — Myn Doll	1.500 96"3/5 AM
4—7 Pilar, O. Moura	57	Na raia pesada como está pode vir.	J. S. Silva	8º de Zena — My Doll	1.200 77"4/5 AU
8 Iole, A. Olivares	57	Não terá vida mansa. Azarão.	A. Rosa	1º de Sayonara — Palmeirinha	1.200 77"2/5 AP
9 Miss Boneca, C. R. Carv.	57	Outra grande ligeira. Pode aparecer.	G. Ulloa	7º de Finessa — Icangá	1.500 96"3/5 AL

Nossa indicação — IMBUIDA — Adversária — IOLE — Bom azar — PERDITA

6.º PÁREO — 1.500 METROS — CR$ 80.000,00 — ÀS 22,50 HORAS — RECORDE: 91"4/5, TIRAFOGO — (BETTING) — (BETTING)

Animais — Jóqueis	Pêso	Possibilidades	Treinadores	Performances	Tempo
1—1 Mister Joe, F. Maia	60	Mantém a forma impecável. É fôrça.	S. Freitas	1º de Kubelik — Carpentier	1.900 124"3/5 AU
2 Cocal, J. Ramos	54	Esperam vitoriar-se sempre. Cuidado.	Elbio Caminay	8º de Don Flavito — Chianti	1.600 103"1/4 AL
2—3 King Lilac, A. Santos	54	Grande adversário na competição.	M. Mendes	3º de Don Flavito — Chianti	1.600 103"1/5 AL
4 Campi, O. Moura	54	Muito irregular. Não acreditamos.	S. Morales	5º de Don Flavito — Chianti	1.600 103"1/5 AL
5 Guarixó, N. Correrá	52	Não correrá.	N. Gomes	Não correrá.	— —
3—6 Arara, B. Alves	56	Apanhou estado, sendo cogitável.	R. Barbosa	1º de B. Flier — Natel	1.600 104" AM
7 Titânico, N. Correrá	52	Não correrá.	J. C. Tinoco	Não correrá.	— —
8 Jangali, J. A. Silva	52	Pouco provável.	R. Ribeiro	7º de Don Flavito — Chianti	1.600 103"1/5 AL
4—9 Vig, J. Corrêa	58	Uma das fôrças. Está muito ao páreo.	W. Pederson	5º de Tampico — King Lilac	1.300 83"3/5 AP
10 Natel, P. Lima	58	Competidor de primeira linha.	F. Schneider	4º de Don Flavito — Chianti	1.600 103"1/5 AL
11 Avilar, F. Conceição	52	Tanto pode ganhar como desaparecer.	O. C. Dias	10º de Pingo — Pernambuco	1.600 104"3/5 AL

Nossa indicação — MISTER JOE — Adversário — KING LILAC — Bom azar — VIG

7.º PÁREO — 1.300 METROS — CR$ 80.000,00 — ÀS 23,10 HORAS — RECORDE: 79"2/5, FARINELLI, ORTON E ESTRILLO

Animais — Jóqueis	Pêso	Possibilidades	Treinadores	Performances	Tempo
1—1 Pernambuco, M. Niclewisk	58	Ajuizado. Ficou como retrospecto.	W. Piotto	2º de Vingo — Titânico	1.600 104"3/5 AL
2 Tisnado, J. Marinho	54	Poderá fazer uma falseta desta vez.	M. Salles	5º de Vingo — Pernambuco	1.600 104"3/5 AL
3 Titânico, J. Quintanilha	60	O páreo está adverso. Só como azar.	J. Tinoco	3º de Vingo — Pernambuco	1.600 104"3/5 AL
2—4 Vício, A. Santos	60	Com o tempo fresco, não pode perder.	W. Almeida	4º de Tampico — King Lilac	1.300 83" AP
5 Kamias, P. Lima	54	Muito falado mas não acreditamos.	R. Costa	Uº de Garganta — Vício	1.300 90" AP
6 Guarixó, M. Henrique	54	Não deverá correr também êste páreo.	N. Gomes	Uº de Itapagé — Decurião	1.900 125"3/5 AP
3—7 Piano, C. Morgado	58	Turma "doce de côco". Deve ganhar.	L. Tripodi	5º de L. Affair — Vig	1.500 95"3/5 AU
8 Cachito, L. Santos	56	Apresentou melhoras e é bom placê.	R. Barbosa	2º de Tiger — Pernambuco	1.300 82"2/5 AM
9 Avilar, N. Correrá	60	Não correrá.	O. C. Dias	Não correrá.	— —
4-10 Gurubu, F. Maia	54	Grande lameiro. Chance de primeira.	A. P. Silva	2º de Vingo — Garganta	1.300 82" AL
11 Clamart, C. A. Sousa	58	Parece ter virado o fio. Pule alta.	M. Mendes	6º de Tiger — Cachito	1.300 82"2/5 AM
12 Isleros, A. Reis	54	Como surprêsa pode ser. Não cremos	S. d'Amore	9º de Tampico — Vício	1.300 81" AL
13 Máximo, C. R. Carvalho	54	Ainda não justificou o seu nome.	J. Craveiro	5º de Califo — Decurião	2.100 139"3/5 AL

Nossa indicação — GURUBU — Adversário — PIANO — Bom azar — TISNADO

8.º PÁREO — 1.300 METROS — CR$ 120.000,00 — ÀS 23,40 HORAS — RECORDE: 79"2/5, FARINELLI, ORTON E ESTRILLO

Animais — Jóqueis	Pêso	Possibilidades	Treinadores	Performances	Tempo
1—1 Goianito, J. G. Silva	57	Candidato de primeira ordem.	J. Piotto	2º de Irisio — Bronzeado	1.600 101"3/5 AL
2 Tókio, J. M. Santos	57	Às vêzes prefere grama.	H. Sousa	4º de Guerrilheiro — Bronzeado	1.500 91"3/5 GL
3 Phoebus, J. Corrêa	57	Reaparece de Campos. Páreo pesado.	C. Sousa	12º de Vovô Américo — Quejando	1.200 77"2/5 AL
2—4 Frater, J. Portilho	57	Não vem correndo mal. Adversário.	C. Ribeiro	2º de Verdun — Monge	1.200 75"3/5 AM
5 Zé Curiboca, J. Tinoco	57	De novo em sua tuma. Deve vencer.	A. Barbosa	5º de Irisio — Goyanito	1.600 101"3/5 AL
6 Nilópolis, A. Reis	53	Melhor não confiar neste. Irregular.	A. Brito	5º de Zoeiro — Esquimó	1.300 85"3/5 AP
3—7 Trapaceiro, A. Portilho	57	O nome não ajuda. É perigoso.	W. Oliveira	12º de Zinho — Chai an	1.500 97"3/5 AL
8 Zagal, A. Santos	57	Olha o falso aí! Muita cautela agora.	L. Ferreira	6º de Verdun — Frater	1.200 75"3/5 AM
9 Kreiszler, M. Teixeira	57	Muito ligeiro e não vai decepcionar	A. P. Silva	6º de Quejando — Volpone	1.200 75"3/5 AU
10 Jolly Glox, P. Lima	57	Cremos que aguardará melhores dias.	M. Figueiredo	Uº de Irisio — Volpone	1.600 102"2/5 AL
4-11 Bronzeado, A. Ricardo	57	Na leve dificilmente perderia esta.	A. Cardoso	3º de Irisio — Goyanito	1.600 101"3/5 AL
12 Zomba, J. M. Cavalheiro	57	Vem na conta de S. Paulo. Perigoso.	M. Cavalheiro	6º de Tarento — Matiro	2.000 127"2/5 GM
13 Mogno, J. Negrello	57	Melhor deixar para outra vez. Azar.	C. Gomes	Uº de Irisio — Goyanito	1.600 101"3/5 AL
14 Nabuco, E. Furquim	53	Eliminado por muitos concorrentes.	A. Rosa	5º de M. Money — Betsygarden	1.300 85"3/5 AU

Nossa indicação — ZAGAL — Adversário — GOYANITO — Bom azar — MOGNO

O goleiro Castilho é o único que está jogando bem

Campo Grande vai pedir o acesso à FCF esta semana

RIO —

O sr. João Ellis Filho está propenso a dar entrada, nesta semana, na Federação Carioca de Futebol no pedido de acesso do Campo Grande, várias vêzes campeão do Departamento Autônomo, à divisão de profissionais.

O Campo Grande, segundo êle, preenche tôdas as condições exigidas pela FCF, possuindo um estádio regular e mais de 10 mil sócios. O pedido só ainda não foi entregue porque a argumentação que o justifica não está concluída.

CAPACITADO

Acredita o sr. João Ellis Filho, presidente do Campo Grande, que seu time faça uma excelente figura na divisão de profissionais. Disputando recentemente o Torneio Rio-Petrópolis, o Campo Grande demonstrou suas qualidades, sagrando-se campeão invicto. Participaram dêste certame os clubes Petropolitano, Cruzeiro, Serrano, Oriente e Oitis, êstes dois últimos do Departamento Autônomo.

O time do Campo Grande é formado por jogadores novos, sendo considerado um dos melhores do DA. Caso seja atendido em seu pedido, o clube vai contratar novos jogadores, a fim de colocar-se bem no próximo campeonato carioca. Para o mês de abril entrante o clube tem o seguinte programa de amistosos:

Dia 9, aspirantes do Vasco; a 13, em Petrópolis; a 23, em Lorena (São Paulo), e a 30, em Carmo, contra o Carmense.

Situação dos cariocas

RIO —

E' a seguinte a situação numérica dos clubes cariocas que participaram desta rodada:

Fluminense — 7º colocado, 8 pps; artilharia, 11 gols (Jaburu, 5), defesa, 14 gols contra; venceu três partidas e perdeu quatro; renda, Cr$ 8.854.817,00.

Vasco — 2º colocado, 4 pps; artilharia, 13 gols (Pacoti, 5); defesa, 13 gols contra; venceu quatro e perdeu dois jogos; renda, Cr$ 5.318.919,00.

América — 7º colocado, 8 pps; artilharia, 10 gols (Amaro, 4); defesa, 14 gols contra; venceu 2 e perdeu quatro jogos; renda, Cr$ 3.304.739,00.

Flamengo — 4º colocado, 6 pps; artilharia, 8 gols (Dida, 4); defesa, 15 gols contra; venceu três jogos e perdeu três; renda, Cr$ ...... 12.255.445,00.

A rodada será regional, compreendendo os seguintes jogos:

Quarta-feira — Flamengo x América (Maracanã) e Santos x Corintians (SP); Quinta-feira — Fluminense x Vasco (Maracanã) e Palmeiras x Portuguêsa (SP).

O ponteiro direito Joel voltará hoje ao time

América talvez lance Pinga no jôgo de hoje

RIO —

O Flamengo enfrentará, hoje, à noite, no Maracanã, o América, que não poderá contar com seu zagueiro lateral direito Jorge, mas que, possìvelmente, apresentará o atacante Pinga, a grande sensação do treino realizado ontem, em Campos Sales.

No quadro do Flamengo deverão reaparecer os jogadores Bolero e Joel, que estiveram ausentes do último jôgo e o meia Gérson, que já cumpriu a suspensão que lhe foi imposta pelo Tribunal de Justiça Desportiva, da Federação Carioca de Futebol.

EQUILÍBRIO

Embora o Flamengo esteja melhor colocado, não se pode considerá-lo como favorito porque o América possui ótimos jogadores e poderá reencontrar seu melhor jôgo de um momento para outro.

A volta de Joel, Gérson e Bolero, sem dúvida alguma influirá no rendimento do time rubronegro, que estêve bem em seu último compromisso, contra a Portuguêsa.

QUADROS

FLAMENGO — Ari; Joubert, Bolero, Jadir e Jordan; Carlinhos e Gérson; Joel, Henrique, Dida e Babá.

AMÉRICA — Ari; Milhão, Djalma, Leônidas e Ivan; Amaro e João Carlos; Calazans, Antoninho (Pinga), Quarentinha e Nilo.

Indisciplina no Flu

Desde o jôgo com o Santos, quando perderam a liderança do "Rio-São Paulo", os jogadores do Fluminense desentendem-se em campo, reclamam muito entre si e jogam pouco, tão pouco que sofreram três derrotas consecutivas e foram derrotados até pelo Corintians. Não se pode exigir dos jogadores que adquiram de um momento para outro as qualidades técnicas indispensáveis aos titulares do Fluminense, mas é lícito esperar-se que saibam comportar-se à altura do clube.

Não vi o encontro com o Corintians, realizado em São Paulo, mas pelas irradiações e reportagens das agências soube que os jogadores Clóvis, Jair Marinho e Pinheiro, passaram o jôgo todo a discutir, enquanto Castilho evitava a goleada sòzinho. Antigamente isto não aconteceria no Fluminense, que não hesitou em vender Didi, então o maior jogador do futebol brasileiro, porque sua conduta, às vêzes, deixava a desejar. Agora, os diretores são outros.

Quando Maurinho voltou da Europa por ter se negado, segundo a versão oficial, a participar da recepção oferecida à comitiva tricolor tinha-se como certa a venda do seu passe, porque o Fluminense não admitia na equipe jogadores indisciplinados. Mas, a diretoria transigiu e Maurinho continuou no time, emprestando-lhe o brilho de suas qualidades de grande jogador e a indisciplina do moleque. Continuou e pôde, ao ser vendido para o Boca Juniors, mostrar o aprêço que tinha pelo clube acusando-o de procurar ficar com seu dinheiro.

Veio, depois, a agressão do treinador Zezé Moreira ao juiz Olten Aires de Abreu, no intervalo do jôgo decisivo com o Grêmio. O apoio moral do presidente Jorge Frias ao treinador foi a melhor atitude, mas a agressão dêste ao juiz bastaria para afastá-lo do Fluminense, se a orientação do clube ainda fôsse a mesma que o levou a receber a Taça Olímpica.

Atualmente os jogadores discutem em campo, nos vestiários acusam-se e responsabilizam o técnico, que tem fama de disciplinador. Qualquer dia, na marcha que vai, os jogadores brigarão em campo, combaterão o treinador, destituído de qualquer autoridade, ou baterão nos diretores se não forem atendidos em suas pretensões.

Falcão

Zezé testou ontem Hilton e Roberto

RIO —

O ponteiro esquerdo Hilton, recentemente contratado pelo Fluminense, foi testado no treino de ontem no lugar de Escurinho, saindo-se relativamente bem, apesar de mostrar-se um pouco acanhado. É possível que o treinador Zezé Moreira o lance amanhã, contra o Vasco.

Hoje, pela manhã, os jogadores do Fluminense voltarão às Laranjeiras, a fim de exercitarem-se individualmente. A concentração será iniciada à noite.

MODIFICAÇÕES

O treinador Zezé Moreira não está satisfeito com as atuações do time no Rio-São Paulo, principalmente com o setor defensivo que tem se mostrado totalmente desentrosado. Ontem, durante o treino, testou o zagueiro central Roberto, do time de aspirantes, no pôsto de Jair Marinho, que atravessa péssima forma técnica. Roberto estêve bem, dando ao setor defensivo maior coesão.

O jogador Jaburu, que está refeito de sua contusão, não participou do coletivo de ontem, devendo ser testado na manhã de hoje. Em seu lugar treinou Jair Francisco, que estava afastado do quadro.

HILTON

Embora tenha gostado da produção de Hilton o treinador Zezé Moreira ainda não decidiu se irá lançá-lo contra o Vasco, amanhã, à noite. É possível que, conforme o desenrolar do encontro, seja aprovado.

O time titular formou com: Castilho; Roberto, Pinheiro, Clóvis e Altair; Edmilson e Paulinho; Augusto, Valdo, Jair Francisco e Hilton.

Aumentados ingressos no Pacaembu

S. PAULO —

Os responsáveis pelo esporte paulista conseguiram da Prefeitura Municipal de São Paulo a tão almejada autorização para o aumento dos ingressos no Estádio "Paulo Machado de Carvalho", após a exposição de motivos feita pela Secretaria Municipal de Esportes, que deu parecer favorável. Os ingressos sofreram aumento, da seguinte maneira:

Cadeiras cobertas — 400 cruzeiros. Cadeiras descobertas — 250 cruzeiros. Ingresso único — 100 cruzeiros. Meio ingresso — 50 cruzeiros.

O esporte nacional não mais verá aspecto como êsse, quando de vitórias do São Cristovão no remo, pois devido às precárias condições da garage, e ao máu-cheiro que espantaram os remadores, o remo do São Cristóvão fechou

MAU CHEIRO ACABOU COM O REMO NO S. CRISTÓVÃO

RIO —

Por não ter mais remadores que quisessem continuar frequentando às mau cheirosas instalações náuticas do clube, na Avenida Brasil, o São Cristóvão vem de fechar o seu setor de remo, não devendo mais disputar êsse esporte, por falta de condições materiais e de higiene para os seus atletas.

A decisão foi tomada na manhã de domingo, por um grupo de dirigentes do setor náutico do clube, após verem baldados todos os reclamos e exposições feitas à presidência do clube, sem que esta tomasse conhecimento e providenciasse a respeito, mantendo a garagem do clube no lamaçal sob a Ponte da Ilha do Governador, no mais completo esquecimento.

SEM CONDIÇÕES

A ausência do São Cristóvão na primeira regata da temporada, que será realizada dia 9, em Niterói causou abalo nos meios náuticos da cidade, já que o grêmio da "camisa côr de rosa" sempre estêve presente às competições, graças à pertinácia de dois dirigentes (José Gomes e Bruno Petrosemolo) e bem assim do técnico Orlando Basso sendo que os dois dirigentes gastaram fortunas de suas contas pessoais nessa sustentação, mas, agora, por falta de material humano que espantado com as precárias condições do clube não mais comparece à garagem, resolveram, também, parar.

Enquanto o setor técnico dos conjuntos crescia a ponto de serem inúmeras as vitórias do São Cristóvão, face ao sacrifício dos remadores, as instalações do clube de pior em pior apavoravam, inclusive, como foco de doença, já que a garagem está localizada num lamaçal sob a ponte da Ilha do Governador, não oferecendo as condições mínimas de higiene ou confôrto aos atletas, sem que a presidência do clube, apesar dos constantes apelos e de vãs promessas, tomasse qualquer medida para sanar essa clamorosa situação de vexame.

VERBA

Existe uma verba de Cr$ 4 milhões de cruzeiros do setor náutico que é destinada exclusivamente para a construção da garagem, mas a persistência negativa da alta direção do clube para com o remo, chegou ao climax, com o fechamento da garagem, não devendo o clube mais participar de qualquer competição em quando persistir o atual e deplorável estado de coisas.

Portuguêsa vendeu o atacante Hélio

O atacante Hélio, da Portuguêsa carioca, que foi vendido à "lusa" santista por Cr$ 400.000,00, ainda se encontra no Rio, resolvendo problemas de caráter particular.

A venda de Hélio não representa a liquidação do plantel, mas um plano de renovação, a par da campanha que está iniciando a construção de seu estádio, na Avenida Brasil.

PROGRESSO

Ouvido pela reportagem, o sr. Artur dos Santos Ferreira, presidente do clube luso, declarou que, dentro em breve, convidará a imprensa para visitar o local onde está sendo construído o estádio. O presidente disse ainda que realmente pretendia vender Hélio, por isso não o enviou com a equipe que excursionou ao interior de Goiás, cujo regresso está sendo previsto para os primeiros dias de abril, para iniciar nova excursão cujo roteiro ainda não foi organizado, além de uma série de amistosos para preparar a equipe que intervirá no campeonato.

Alfredo no Coríntians

SÃO PAULO —

Confirmando noticiário que fornecemos, será mesmo Alfredo Ramos o novo preparador do Corintians Paulista. A nova diretoria, tendo à frente o sr. Wadih Helou, manteve entendimentos ontem com o veterano ex-jogador, que deverá assinar contrato, hoje, mediante 75 mil cruzeiros mensais, entre luvas e ordenados.

Futebol de Salão

Por J. CABRAL

Dando prosseguimento ao campeonato carioca, teremos na noite de hoje, com a realização de 8 partidas, o início do Campeonato de Aspirantes, na sua fase de classificação. O início das partidas está previsto para as 21 horas. As autoridades escaladas são as seguintes:

A. A. PAULA MATOS X E. C. MAXWELL, árbitro — José Mário Vinhas, F. Linha — Válter Roberto e João Lima; C. MUNICIPAL X A. A. TIJUCA — Árbitro — Manoel Moreira Coelho — F. Linha — Válter Dias e Francisco Rufino; FLUMINENSE F. C. X A. A. VILA ISABEL — Árbitro — José Setaro de Morais — F. Linha — Nélson Silva e Wilson Amaroli; MAGNATAS F. S. X C. R. VASCO DA GAMA — Árbitro — Daniel P. Nunes — F. Linha — Italo Palmeiras e Mário Martinez; URUGUAI T. C. X S. C. MINERVA — Árbitro — José de Carvalho — F. Linha — Manoel Teixeira e Luís de Sousa; MEL-

(Conclui na 8.ª página)

João Silva não pensa na presidência agora

RIO —

«Ainda é muito cedo para pensar na presidência do Vasco — disse João Silva — no momento minha atenção está voltada para a reorganização do departamento de futebol.»

«Quanto a reforços — esclareceu — no momento estamos aguardando a vinda de Saulzinho, cuja demora já foi solucionada com o envio de passagens pelo Caravelle, como solicitou.»

BOATO

Não é verdade que Adriano vá pedir demissão do cargo, para aceitar a presidência do Social. Adriano é um homem de palavra. Quando o convidei, é porque sabia se tratar de um homem que leva a missão ao final. Quanto a minha candidatura à presidência do Vasco, pode dizer que ainda é muito cêdo para pensar nisso.

Sempre estive à disposição do Vasco para servi-lo e no momento, o Vasco precisa de mim para reorganizar o futebol, para o Rio-São Paulo — excursão à Europa e o campeonato carioca, que para nós são de grande importância. Depois, se fôr aventada a minha candidatura, pensarei no assunto. Sempre servi ao Vasco e não será dessa vez que irei fugir.

REFORÇOS

Não estamos despreocupados com o time, só porque voltou a vencer. Sentimos a necessidade de reforços, tanto que estamos aguardando a vinda do gaúcho Saulzinho, que chegará dia 3, além de mais de quinze elementos jovens, que estão sendo testados em São Januário. Além desses, mais ninguém será contratado, salvo se Martim julgar necessário.

Com essa declaração, Joãozinho desmentiu o noticiário do interêsse do Vasco na contratação do pernambucano Bé, de quem dizem maravilhas. Quanto a Ferreira, cujo período de experiências já está se alongando, sem que as partes se definam, João disse que vai pensar no assunto, mas que Ferreira está sendo observado pelo treinador Martim Francisco.

DESMENTIDO

Ouvimos também o diretor

(Conclui na 8.ª página)

Juvenis do Vasco estão bem

RIO —

O treinador Orlando Moreira, dos juvenis do Vasco da Gama, resolveu não aceitar nenhum jôgo para sábado e domingo próximos, devido aos festejos da Semana Santa. Na

(Conclui na 8.ª página)

Coluna de M. Gerais

BELO HORIZONTE —

(Por Jairo Estrela) — 1 — Pelo torneio de juvenis, do qual participam Cruzeiro, Botafogo e Atlético, a representação celeste abateu o quadro atleticano por um tento a zero, devendo, desta maneira, decidir o título com o Botafogo, em prélio a ser realizado na Guanabara.

2 — Em "match" amistoso, o Siderúrgica, preliando contra a representação do Cruzeiro, abateu-a por um tento a zero, gol assinalado por Rosendo, na primeira fase.

3 — Nilsinho, que estava em litígio com o Cruzeiro, entrou em acôrdo com o seu clube, assinando novo vínculo pelo prazo de 15 meses, recebendo o craque a soma de Cr$ 45.000,00 no ato da assinatura do contrato, devendo receber ainda Cr$ 30.000,00 após três meses. Deverá receber ainda mais .. Cr$ 45.000,00, provenientes de uma lista organizada pelos diretores do clube. Nilsinho receberá ordenado padrão do clube.

4 — Continuam os desentendimentos na direção do Clube Atlético Mineiro, com seus dirigentes não se entendendo. De acôrdo com relatório do técnico Antônio Moisés, a direção do clube de Lourdes deverá contratar cinco jogadores para reforço do campeão dos campeões.

Coríntians joga com o Santos desfalcado

SÃO PAULO —

Ainda sem contar com Pelé e com as ausências (prováveis) de Laércio e Zito, o Santos defenderá, hoje, à noite, no Pacaembu, sua posição de líder invicto do grupo paulista do Torneio Rio-São Paulo, em um «match» de grandes proporções e que está atraindo as atenções do público da Paulicéia.

Os praianos chegam de Buenos Aires, pràticamente em cima da hora para o confronto com os corintianos, com pouco tempo para recuperação dos dois encontros na capital argentina, o que poderá influir no melhor rendimento da «máquina» de Vila Belmiro.

SANTOS

O Santos jogará sem Pelé, que ainda não tem condições físicas, Zito e Laércio, que se contundiram nos "matches" em Buenos Aires. Lalá jogará no lugar de Laércio, Nei continuará na vaga de Pelé e Urubatão ocupará a posição de Zito.

O Corintians se apresentará com nova orientação técnica. Alfredo Ramos já estará dirigindo seus novos pupilos, mas atenderá à sugestão de Olavo e Dino, para manter o mesmo onze que derrotou o Fluminense.

AS FORMAÇÕES

Dessa forma, Santos e Corintians deverão se apresentar hoje, à noite, com as seguintes equipes:

SANTOS — Lalá; Fioti, Mauro e Dalmo; Calvet e Urubatão; Dorval, Mengálvio, Coutinho, Nei e Pepe.

CORINTIANS — Cabeção; Jaime, Valmir e Ari; Sidney e Oreco; Bataglia, Joaquinzinho, Miranda, Rafael e Neves.

Gilmar e Almir retornam

SÃO PAULO —

Os jogadores Gilmar e Almir, ao que tudo indica, deverão permanecer no plantel do Corintians Paulista. À noite de ontem, os dois craques conversaram durante largo tempo com o novo presidente Wadih Helou, mostrando-se ambos dispostos a continuar no clube. A situação de Almir é mais delicada, pois, segundo noticiou a imprensa bandeirante, seu passe seria de propriedade do sr. Vicente Mateus.

Outro fato é a questão da Fiorentina, que até agora não mais falou sôbre a compra de seu liberatório embora tudo esteja acertado por escrito, como frisou o sr. Vicente Mateus. — (SP-DC)

Pelé vai continuar descansando

O treinador Paulo Amaral conversando com a reportagem declarou que os jogadores Nilton Santos, Quarentinha e Garrincha deverão voltar contra o Santos, sábado próximo

A Constituição

RIO —

Foi finalmente promulgada, entrando logo em pleno vigor, a Constituição do Estado da Guanabara. Em vários pontos há referências aos serviços policiais e respectivos servidores.

O art. 78 prevê que uma lei especial organizará os serviços policiais do Estado de forma a ajustá-los não só em face das necessidades da segurança pública como o interêsse coletivo, respeitadas as situações jurídicas criadas, ressalvado o direito à readaptação de funções, tudo de conformidade com as conveniências do serviço.

Êste inciso constitucional vai permitir a reorganização do DESP nos moldes desejados pelos atuais mentores do governador.

O art. 10 das Disposições Transitórias é da máxima importância para os antigos servidores do extinto DFSP e que hoje constituem os quadros do órgão policial do Estado.

Estabelece o art. 10 referido que o «regime jurídico dos servidores transferidos ao Estado, mas cuja investidura é federal, é o da lei federal aplicável, estendendo-se-lhes a lei estadual no que fôr mais favorável.

Pelo dispositivo constitucional em aprêço todos os servidores do DESP, que vieram do extinto DFSP, continuarão amparados pela lei federal e que a lei estadual só lhes será aplicada quando houver vantagem. É o caso do art. 50, letras l e m, que determina a disponibilidade com vencimentos e vantagens integrais e a compulsória, também com vencimentos e vantagens integrais, se tiver o servidor 20 anos de serviço e proporcionais a êste tempo se tiver menos.

O art. 25 determina o acesso ao cargo de delegado de Polícia do DESP dos atuais peritos criminais, comissários e inspetores que forem bacharéis em direito e ocupem o nível mais elevado da respectiva carreira. Até agora o acesso ao cargo de delegado era privativo dos comissários de polícia.

O art. 14 e seus parágrafos refere-se a criação da Polícia Militar do Estado da Guanabara, inicialmente integrada pelo pessoal da referida corporação pertencente ao ex-Distrito Federal, subordinada ao governador.

Como o dispositivo constitucional estabelece o respeito aos cargos, funções, postos e graduações bem como os direitos, vantagens e deveres do pessoal da antiga PM tornou-se inoperante a transferência da mesma para a órbita federal para que os mesmos direitos ficassem assegurados.

A Polícia Militar poderá integrar a nova corporação estadual sem qualquer prejuízo para seus direitos e vantagens atuais.

Com seus direitos garantidos pela Constituição os servidores policiais aguardarão as reformas.

SÍNDICO DETERMINOU ELETRIFICAR LAGO: MENINO MORREU BRINCANDO

RIO —

Policiais do 5.º Distrito investigando ontem, por determinação da Chefia de Polícia, a morte do menor MCB (9 anos) filho de Nilo e Luzia Bernardes, ocorrida sábado último no Hospital dos Servidores do Estado, apuraram que o menino fôra vítima de uma descarga elétrica quando procurava apanhar um peixe no lago existente no prédio n.º 44 da Rua Ribeiro de Almeida, onde residia.

Dando prosseguimento às investigações, os policiais Lamas e Miguelão, descobriram que o síndico do prédio, o dentista João Jacinto Nascimento dera ordens aos porteiros Adiel Nunes do Amaral para que o lago fôsse eletrificado a fim de que fôsse evitado o furto dos peixes que existiam ali. Ontem, Adiel foi ouvido e confirmou tal declaração.

O síndico João Jacinto do Nascimento

ANTECEDENTES

Sábado último, cêrca das 18 horas, o menino MCB pedira a sua mãe, d. Luzia Bernardes, para brincar com os demais colegas na portaria do prédio onde residia (Rua Ribeiro de Almeida, 44). Momentos após, o menino voltava a sua residência, apresentando sinais evidentes de que estava passando mal.

A mãe, o menor contou o que ocorrera, dizendo que sofrera uma descarga elétrica no lago do edifício.

O jovem foi imediatamente levado à Farmácia Perez, localizada nas proximidades de sua residência, onde não foi atendido tendo em vista seu estado.

SOCORRO

D. Luzia, apavorada, resolveu dirigir-se ao médico Aluísio Junqueira, do Serviço Médico Permanente, localizado no Largo do Machado, 11 sala 202.

O médico sòmente aplicou algumas massagens no menor, aconselhando que o menino fôsse hospitalizado, uma vez que seu estado era gravíssimo.

INTERNADO

Momentos depois, o menino era conduzido para o Hospital dos Servidores do Estado, onde foi atendido pelo médico Mauro Lins e Silva o qual ainda chegou a aplicar-lhe a respiração artificial.

Muito embora o médico procurasse por todos os meios salvar a vida do menino, momentos após êle morria atestando-se como causa "colapso em consequência a descarga elétrica".

No dia seguinte, domingo, sem que o menino fôsse submetido a exames no Instituto Médico Legal, seu corpo foi levado à sepultura.

DENÚNCIA

Contudo alguém que não se sabe quem, fêz uma denúncia ao chefe de Polícia. E o fato foi levado, na segunda-feira, às autoridades policiais do 5º D.P. que deram início às diligências.

Foram escalados para as investigações os detectives Lamas e Miguelão, os quais, após várias sindicâncias, apuraram que realmente o lago existente no prédio onde residia o menor fôra eletrificado.

OUVIDO

Ariel, o porteiro do edifício, foi detido pelos dois policiais e encaminhado ao 5º D.P. onde foi submetido a interrogatório. Nessa ocasião, Ariel contou que realmente João Jacinto Nascimento mandara que êle eletrificasse o lago para evitar o roubo dos peixes.

Posteriormente, o síndico João Jacinto Nascimento, procurado pela reportagem, negou ter dado ordens para que o lago fôsse eletrificado e que "sòmente dera sugestão para que fôsse evitado o roubo dos peixes".

EXUMAÇÃO

A reportagem, em contato com o delegado Fernando Schwab, titular do 5º D.P., apurou que a exumação sòmente será realizada se não houver outro recurso para provar que a morte do menor foi provocada por descarga elétrica.

Possìvelmente ainda hoje, o síndico João Jacinto Nascimento, que tem consultório dentário na Rua das Laranjeiras, 181, deve ser chamado a depor no 5º D.P., por onde corre o inquérito.

Espancados os menores no SAM de Governador

RIO —

Dois menores que há dois meses haviam sido internados no patronato João Luís Alves, do SAM, na Ilha do Governador, foram bàrbaramente espancados por dois inspetores por haverem saído, no domingo último, para comprar cigarros, sem licença do chefe da disciplina.

São êles G. L. G., de 15 anos, e E. A. A., de 14 anos. Seus espancadores, foram os inspetores Genival e Osmar, que utilizaram-se de palmatórias para castigar os meninos, batendo-lhes nas nádegas. Ambos foram enviados para o 20.º D.P. na Ilha do Governador, por onde correrá o inquérito competente.

MÉDICO LEGISTA

O coronel Ardovino Barbosa, do Gabinete do Chefe de Polícia, tomando conhecimento do ocorrido providenciou o imediato comparecimento de um médico legista, que constatou a brutalidade dos inspetores. Os menores haviam fugido ontem pela manhã, sendo encontrados no interior da Base Aérea do Galeão, de onde foram conduzidos para a Polícia Central.

A chamado do delegado Eduardo Pereira da Costa, que respondia pelo chefe de Polícia Substituto, compareceu à Central o médico de plantão dr. Mário Martins Rodrigues, que constatou o espancamento.

Bastidores Policiais

A SONINHA, enteada do Sazeno, é funcionária da Companhia Siderúrgica Nacional. Entra no batente às 8,30 mas sai às 17,15, três quartos de hora mais cedo. Vai para o emprêgo e volta para casa num chapa branca.

♥

UM CONTRAVENTOR que foi espancado e queimado em várias partes do corpo com pontas de cigarros e charutos, acompanhado da reportagem, avistou-se com o Ardovino a quem se queixou. O chefe do policiamento ostensivo não recebeu a queixa a pretexto de que a polícia carioca "quando bate não deixa marca". Por fim admitiu que os detectives acusados tivessem dado alguns sôcos no estômago, o que não deixaria marcas e que "Perpétuo mata, se fôr preciso, mas nunca espanca".

♥

O PONTO de táxi que ficava na esquina de Toneleros com Siqueira Campos foi mudado para outro lugar. No edifício fronteiro está agora uma dupla de "Cosme e Damião". E' que no prédio reside a secretária do Lacerda que, como seu chefe, tem medo até da própria sombra.

♥

NAQUELE edifício da Praia do Flamengo além dos dois soldados da Polícia Militar que ficam à porta outros dois estão na parte interna para acompanharem as pessoas que se destinam a determinado pavimento. E' que ali reside S. Exa. o governador do Estado da Guanabara. Que mêdo!

♥

O DELEGADO Duci Frois da Cruz também descobriu um contrabando na casa de um diplomata. Não podia deixar de imitar o dr. Wemeck e seguir as pegadas de Ardovino, Borer e caterva.

NICK

Sargento "valente" atirou na senhoria e na inquilina

RIO —

A espanhola Dolores Soares, senhoria do prédio 82 da Rua Campos Sales e sua inquilina Conceição Matos Coutinho, na tarde de ontem, receberam vários tiros de revólver do sargento do Exército Aurélio Cabral Medeiros residente no mesmo domicílio. Momento após o sargento evadiu-se ameaçando seus perseguidores com o revólver. O fato foi comunicado ao 15.º Distrito Policial.

Dolores, com três balaços no corpo (um no tórax e dois nas costas) e Conceição com um tiro no tórax, removidas às pressas para o Hospital Sousa Aguiar, foram imediatamente operadas. Continua mem estado gravíssimo.

VALENTE

As autoridades policiais que esapuraram que êle é um tipo "valente" e que não permite os demais inquilinos do prédio fazerem uso de seus rádios, bem como falar fora do tom normal, mesmo quando surge qualquer discussão em família.

TIROS

Momentos após Dolores ter dado o militar "às falas", êste dirigiu-se ao seu quarto, onde apanhou um revólver, ocasião em que fêz três disparos contra a mulher. Com os estampidos chamassem a atenção de Conceição, residente num quarto próximo ao de Dolores, esta dirigiu-se à porta de seu quarto a fim de ver o que acontecera, quando foi também baleada.

Os tiros foram também ouvidos por João Alves de Lima, residente no primeiro andar do mesmo prédio que se dirigiu à porta da rua, quando viu o sargento Aurélio, de arma em punho, já em fuga.

João, imediatamente deu o alarma, quando vários populares ainda tentaram obstar os passos do criminoso, o qual apontou a arma para seus perseguidores que, temerosos de serem alvejados, desistiram de prendê-lo.

DILIGÊNCIAS

Inúmeros policiais do 15.º DP estão tentando localizar o paradeiro de Aurélio que possìvelmente tenha se dirigido para o Estado do Rio de Janeiro, onde possui parentes, muito embora a polícia espere para, ainda, hoje, a sua captura.

Autoridades procuram chofer irresponsável

RIO —

As autoridades policiais do 14.º Distrito estão envidando esforços para localizar e prender o motorista do lotação de chapa GB 5-40-93 que, ontem, de madrugada, desgovernando-se em virtude da alta velocidade desenvolvida, foi de encontro à Joalheria e Relojoaria Bela Vista Ltda. (Rua São Luís Gonzaga, 200), destruindo-a parcialmente e dando ao proprietário da firma um prejuízo avaliado em Cr$ 1,5 milhão.

Segundo o sr. Orlando Veiga Moreira, um dos sócios, afirmou à polícia, o motorista irresponsável ainda conseguiu dar marcha-à-ré no pesado veículo, fugindo do local, a grande velocidade. As portas de aço tombaram, vitrinas se quebraram em mil e um pedaços, enquanto o balcão ficou todo arrebentado.

DORMINDO

Em declarações à nossa reportagem, o sr. Orlando Veiga Moreira, que reside nos fundos de sua loja, disse que, no momento em que ocorrera o caso, estava recolhido e que, ao sair de casa, o lotação já se afastava, só lhe restando mesmo anotar o número da placa.

POLÍCIA

Chamada, a polícia estêve no local, constatando ter ocorrido o acidente, ao procurar o motorista contornar o abrigo dos bondes, sem diminuir a marcha.

FERIDO MAS NÃO SABE POR QUEM

RIO —

Apresentando um ferimento penetrante no joelho esquerdo, foi medicado ontem à noite no Pôsto de Assistência do Méier, o biscateiro Nélson Rodrigues (de 20 anos, Rua Abatirá, 50, em Engenho Novo). **Ao policial de serviço naquele pôsto, a vítima disse que fôra ferida quando estava nas proximidades de sua residência mas desconhece a identidade do agressor. O fato foi comunicado ao 18.º Distrito Policial.**

Sentença provoca suicídio

RIO —

O operário Sebastião Costa Pereira, residente no Morro da Formiga, na tarde de ontem, momentos após ter ouvido a sentença do juiz da 14a. Vara Criminal, por ter deflorado duas filhas, ingeriu violento tóxico, sendo levado para o Hospital Sousa Aguiar em estado de coma. O fato foi comunicado ao 6º Distrito Policial.

Várias pessoas que assistiram ao fato informaram à reportagem que Sebastião tinha num dos bolsos um pequeno vidro com um líquido que êle entornou, caindo no solo em seguida.

IA NO TREM E LEVOU UMA PEDRADA

RIO —

Por ter sido atingido por uma pedra atirada do leito da linha férrea para o interior do trem da Leopoldina em que viajava de Inhomirim — onde reside — para esta cidade, deu entrada ontem à tarde no Hospital Getúlio Vargas, o comerciário Humberto Francisco Janusi (de 30 anos, Vila América Fabril em Inhomirim). **Depois de medicado naquele Hospital, a vítima, que apresentava ferimento contuso no globo ocular, foi internada no Hospital dos Comerciários, sendo o fato registrado no 15.º Distrito Policial.**

Atropelou estudante: foi prêso

RIO —

O estudante Celso Canelas Pires de Melo foi atropelado, na tarde de ontem, pelo automóvel chapa GB 4-16-31, dirigido por Crispim Pereira no Largo do Estácio, próximo à Rua Pereira Franco. O motorista foi prêso em flagrante e autuado no 13.º Distrito Policial.

Fiscais em ação durante a S. Santa

RIO —

A fim de atender à solicitação feita pela COFAP, o coronel Antônio Nunes Barros, chefe de polícia, acaba de autorizar a permanência em cada Distrito Policial, durante os dias da Semana Santa, de uma equipe de fiscalização.

Tal providência visa ao atendimento com a máxima presteza das denúncias que possam surgir sôbre os abusos praticados pelos vendedores inescrupulosos do pescado nos dias santificados, tendo sido colocados, para êste fim, à disposição do público, os telefones dos respectivos DP constantes das listas telefônicas.

Policiais implicados no "bicho"

RIO —

Os policiais Emil Pinheiro e José Tavares, que no dia 7 último foram presos no Bar e Restaurante Ali Babá, na Av. Mem de Sá 240 quando repartiam o dinheiro que haviam recebido de um contraventor do "jôgo do bicho", foram denunciados, na 4a. Vara Criminal pelo promotor Mario Tobias Figueira de Melo. Afirmando que os dois policiais não agiram sozinhos, requereu o promotor que tenham prosseguimento as diligências a respeito pois existem referências a outros nomes que foram apontados quando os acusados fizeram suas declarações.

"Cabeção" acusa Perpétuo

RIO —

O juiz sumariante do I Tribunal do Júri, sr. Alberto Garcia, determinou o encaminhamento de "Cabeção" ao Instituto Médico Legal para que fôsse submetido a exame, cujo laudo quer receber imediatamente. "Cabeção" apresentou-se ao magistrado e contou que foi prêso em 21 do corrente e levado à presença do famoso detective Perpétuo que, juntamente com quatro outros policiais, o espancou e o queimou com pontas de charutos.

"Cabeção", que se chama Alberto Pascoal, é indiciado num processo, juntamente com o "bicheiro" Juvenal Pimenta, em inquérito em que se apura a morte de Joaquim Carvalho Santana. Levado, anteriormente, à presença do cel. Ardovino, chefe do Policiamento Ostensivo da Guanabara, para que o coronel visse as equimoses produzidas pela sua polícia, êste se limitou a declarar: "os policiais cariocas não deixam marcas assim".

CAMINHÃO ATROPELOU E MATOU

RIO —

Faleceu ao dar entrada ontem à tarde no Hospital Carlos Chagas, o comerciário Roberto Martins Mendes (casado, de 37 anos, residente na Praça Engenheiro Pedreira s/nº. em Caramujos), que foi atropelado pelo caminhão chapa RJ 3-06-74 quando transitava pela Avenida Nazareth, nas imediações da estação ferroviária de Anchieta. O fato foi levado ao conhecimento do 26.º Distrito, cujos policiais estão no encalço do motorista atropelador que fugiu após o acidente.

REGISTRO DE IMÓVEIS DO 7.º OFÍCIO DO ESTADO DA GUANABARA

OFICIAL: Dr. IBANEZ VERNEY

EDITAL

O DR. IBANEZ VERNEY, Oficial do Registro de Imóveis do 7.º Ofício do Estado da Guanabara, atendendo ao que requereu à Companhia Geral de Habitações e Terrenos, proprietária do "JARDIM CARIOCA" na Ilha do Governador, intima, de acôrdo com prescrito no artigo 14 § 5.º do Decreto número 3.079 de 15 de setembro de 1938, o Espólio de dona MARIA LÚCIA DE ARAUJO ou seus herdeiros, a pagar a importância de seu débito para com a Companhia acima mencionada proveniente da falta de pagamento de 44 prestações do valor de Cr$ 1.000,00 cada uma (Cr$ 44.000,00), juros contratuais — Cr$ 43.120,00 — impôsto territorial — Cr$ 5.237,70 e custas, do contrato de promessa de venda do terreno designado por lote número 14 da quadra número 90, no Jardim Carioca, sob pena de, decorrido o prazo legal, ser o contrato rescindido e cancelada a respectiva averbação.

Rio de Janeiro, 22 de março de 1961

Oficial — I. Verney

CONSELHO REGIONAL DE CONTABILIDADE DO ESTADO DA GUANABARA

EDITAL

CONTABILISTAS

O CONSELHO REGIONAL DE CONTABILIDADE DO ESTADO DA GUANABARA comunica aos Srs. Contabilistas que, tendo em vista o ponto facultativo decretado para o dia 31 de março, prorrogará o prazo da cobrança da anuidade de 1961 sem multa para o próximo dia 3 de abril, no horário de 9 às 17 horas ininterruptamente. Outrossim, esclarece que o valor da anuidade é de Cr$ 400,00 para profissionais e Cr$ 700,00 para emprêsas.

ARY PINTO DE CARVALHO — Presidente.

"DC" — TV RÁDIO S. A.

ASSEMBLÉIA GERAL ORDINÁRIA

São convidados os senhores acionistas da "DC"-TV RÁDIO S. A. a se reunirem em Assembléia Geral Ordinária, no dia 30 de abril de 1961, às 16 horas, na sede social, na Av. Rio Branco, 25 (parte), sobreloja, para deliberarem sôbre a seguinte ordem do dia:

a) — Balanço Geral, Conta de Lucros e Perdas, Relatório da Diretoria, Parecer do Conselho Fiscal e demais documentos relativos ao exercício de 1960;

b) — Eleição dos membros da Diretoria;

c) — Eleição dos membros efetivos e suplentes do Conselho Fiscal, para o próximo exercício e fixação dos respectivos honorários;

d) — Assuntos de interêsse geral.

Acham-se à disposição dos senhores acionistas os documentos a que se refere o art. 99 do Decreto-Lei nº 2.627 de 26 de setembro de 1940.

Rio de Janeiro, 28 de março de 1961

HORACIO GOMES LEITE DE CARVALHO JÚNIOR
Diretor-Presidente

CASA JOÃO REYNALDO COUTINHO TECIDOS S.A.

AVISO

Acham-se à disposição dos srs. acionistas, na sede social, à Rua da Quitanda, 195/199, nesta cidade, os documentos a que se refere o art. 99 do Decreto 2.627 de 26 de setembro de 1940.

Rio de Janeiro, 28 de março de 1961

Alberto Edgard Brandão — Diretor-Presidente

RAIOS-X Dr. Victor Côrtes
Exames radiológicos em residências
TOMOGRAFIAS
Diàriamente das 8 às 11 e das 14 às 17 horas
RUA ARAUJO PORTO ALEGRE, 70
9.º andar — Tel.: 22-5330

LICEU IMPÉRIO
ENSINA-SE CORTE COSTURA
CONFECÇÃO DE CINTOS PLISSADOS
ACEITAM-SE ENCOMENDAS DE MOLDES
Largo de São Francisco, 26 12.º and. Grupo 1220
Ed. Patriarca — Tel. 43-4284
das 15 às 17 horas

Todo mundo ouve
ÂNGELA MARIA
NA
RÁDIO MAYRINK VEIGA
cantando às quartas-feiras,
21 horas, sob o patrocínio do
"Polvilho Antissético Granado"

Teatros e Boîtes
Programa para sua Noite

ALDA GARRIDO
fabulosa na comédia de J. GAMA
"A VACA DE GUARDA CHUVA"
no Rival Cinelândia
HOJE, AS 21 HORAS — RESERVAS: 22-2721
AR REFRIGERADO

Gomes Leal apresenta
no Recreio
a nova revista super-cômica e super-"sexy"
de Luiz Felipe Magalhães e G. Leal
"A GIRIPÓCA VAI PIAR"
com SONIA MAMED, ZEZÉ MACEDO, SPINA, TIRIRICA, BRIGITTE BLAIR, DOROTHY MARLOW, NOEL CARLOS
Ballet de MERCEDES BATISTA
2 STRIP-TEASES japonês e parisiense
HOJE, AS 20,00 E 22,00 HORAS

STUDIO-PRODUÇÕES
CONTATO
de JACK GELBER Dir. de JACK BROWN
Cenário e figurino de: NAPOLEÃO MONIZ FREIRE
com: ADRIANO REYS e PAULO PADILHA
TEATRO MAISON DE FRANCE
HOJE, AS 21,15 HORAS
AR REFRIGERADO PERFEITO
IMPRÓPRIO ATÉ 18 ANOS — RESERVAS: 52-8678
PERMITIDO TRAJO ESPORTE

VICENTE CELESTINO e YARA SALES em
"O FILHO DE DEUS"
SÓ 2 DIAS
Linda peça de Gilda de Abreu com artistas de rádio e teatro da Nacional.
Vicente Celestino cantará no princípio de cada sessão a «Ave Maria» de Schubert.
Estréia dia 30, às 16, às 20 e 22 horas
no TEATRO RECREIO
Sòmente dias 30 e 31 em sessões às 16, às 20 e 22 horas
Bilhetes à venda a partir de amanhã

TEATRO REPÚBLICA
DAISY LUCIDI — CASTRO VIANA — ROBERTO FAISSAL
SEMANA SANTA
Sòmente quarta, quinta e sexta feira
MILTON RANGEL — JOSÉ AMÉRICO
CASTRO VIANA apresenta sua famosa peça sacra
A FÔRÇA DO PERDÃO
MAFRA FILHO — DOMICIO COSTA — NORMA GERALDY
Vesperais 16 horas — Sessões às 20 e 22 hs.
ESTRÉIA HOJE, AS 20,00 E 22,00 HORAS
Dias 30 e 31 às 16, às 20 e 22 horas — Bilhetes à venda

PLAZA — HI-FI — SOCIETY
AVENIDA PRADO JÚNIOR, 258 — TEL.: 57-1870
Direção de MAURÍCIO LANTHOS
• HOJE, A 1/2 NOITE:
"POESIA DENTRO DA NOITE"
Com o poeta e declamador: GASTÃO NEVES
SÁBADO DE ALELUIA: SENSACIONAL BAILE!
DOMINGO DE PASCOA, OUTRO GRANDE BAILE: «SAUDADE DO CARNAVAL» — Reserve sua mesa: 57-1870

O CANGACEIRO
EM NOVA FASE, SOB A DIREÇÃO DA CANTORA
HELENA DE LIMA
APRESENTA O CONJUNTO
YUMARÉ
DAS 6 DA TARDE AS 3 DA MANHÃ
RUA FERNANDO MENDES, 25 — COPACABANA

REVISTA DA SOCIEDADE
DO DIARIO CARIOCA
LEIA AOS DOMINGOS

Conclusões da 12.ª pág.

Passagens...

... BR-3 que liga Rio a Petrópolis.

VAGÕES EXTRAS

O Departamento de Relações Públicas da Estrada de Ferro Central do Brasil, informou à reportagem do DIÁRIO CARIOCA, que a partir de hoje, todos os trens para o interior, levarão dois ou mais vagões extras. Ficando de informar ... o novo plano de horário e ... de passagens que passarão a vender.

'Ballet' do...

... algumas semanas de permanência no Rio, para descanso dos ... componentes, deverá ir ao Uruguai, Argentina, Chile, Peru e depois aos Estados Unidos. Dalal Achcar, diretora, coordenadora e administradora, afirma que não pretende parar, ... as imensas ... que uma iniciativa dêsse ... acarreta.

Diz que...

... Comerciais do Brasil no Velho Mundo. Adiantou que trará um relatório para o ministro da Indústria e Comércio, não podendo na ocasião fazer declarações sôbre o seu trabalho. Adiantou, porém, o prof. Lopes Rodrigues, que o problema da Europa é o da mão-de-obra qualificada, existente falta de gente para preencher empregos, só na Alemanha existem cêrca de 4.000 vagas de mão-de-obra comum e especializada.

Diário da...

SITUAÇÃO NO CENTRO

A situação no centro da cidade continua a merecer o título de lastimável. Os ministérios localizados na Esplanada estão em ponto de paralisar grande parte dos seus serviços, devido à ausência total do precioso líquido. A Policlínica, por sua vez, com o abastecimento que está recebendo do Jóquei Clube, está regularizando apenas seus serviços de lavandaria. Enquanto tudo isso acontece, o concessionário do restaurante localizado no Ministério do Trabalho telefonou à nossa redação, dizendo que lá existe água, "motivo porque não está fazendo uso da água mineral em sua cozinha".

Roberto...

pelo secretário do sr. Roberto Peixoto, que mais uma vez afirmou que êle não poderia atendê-los pessoalmente, como era desejo da comissão, mas que informava estarem as providências sendo tomadas e que já na próxima terça-feira as alunas começariam a ser chamadas para exame médico.

A comissão voltou ao local onde se encontravam os outros pais de excedentes, a quem deram a notícia. Apesar da satisfação com que receberam o comunicado, alguns pais duvidaram dessas providências, tendo vários afirmado que esperariam para ver se o sr. Roberto Peixoto cumpria com sua palavra, senão, obrigá-lo-iam a cumpri-la, com a ajuda da Lei.

Aumento faz...

rios, nota-se que o aumento vem sendo aceito na Zona Sul sem maiores problemas, vem sendo aceito sob protesto no centro, mas não está sendo suportado pela população da Zona Norte, tendo muita gente deixado de comprar pão, ou, pelo menos, diminuído a quantidade, pois não podem pagar quase Cr$ 12 por uma bisnaga.

Pinoti:...

Giuzeppe Pelegrini e se lhe dava podêres amplos. Posteriormente foi verificado na firma o desaparecimento de um talão de notas fiscais, numerado, supondo que o autor do furto fôra o próprio Giuzeppe Pelegrini. Na Comissão de Inquérito lhe foi exibido um cheque de 8 milhões de cruzeiros que apresentava um carimbo da firma Gramel e endossado por pessoa que assinou ilegivelmente. Sabe que a procuração passada a Giuzeppe não lhe dava podêres para endossar cheques. A firma Gramel pretendia apresentar queixa contra Giuzeppe Pelegrini, só não o fazendo por não receber as certidões que deveria o Departamento de Endemias Rurais fornecer.

TAMBÉM NÃO NEGOCIOU

A seguir, prestou esclarecimentos Álvaro Teixeira Anced que disse ser sua firma negociante de materiais de construção transacionando com repartições públicas, o que nunca ocorreu com o Departamento de Endemias Rurais e, que sabendo o nome da firma envolvido ... Inquérito Administrativo compareceu com o sócio ao Ministério e não teve dúvidas de início, em considerar apócrifos os documentos que seriam, nada mais nada menos a conseqüência do desaparecimento do talão de notas fiscais; reconheceu nos documentos a assinatura de Giuzeppe Pelegrini. Não conhece a pessoa que aparece no inquérito como Carlos Teixeira.

Finalizando, foi ouvido Alceu Melo da Silva, o outro sócio da firma Gramel, que disse ter tido ciência do inquérito, quando fôra procurado por fiscais do Tesouro que desejavam fiscalizar transações da firma com o Departamento de Endemias Rurais. Na oportunidade, fêz ver aos fiscais que a sua firma não tinha mantido qualquer transação com o referido Departamento, mas aquêles o informaram que no Inquérito Administrativo existiam provas da transação. Então, com o seu sócio foi ao Ministério e constatou que as assinaturas apostas nos documentos não eram de sócios nem de empregados de sua firma, atribuindo tal irregularidade à ação de Giuzeppe Pelegrini que seria o autor da subtração de talão de notas fiscais. Que o mesmo Pelegrini tinha procuração com podêres para receber em nome da firma.

Com êstes depoimentos acreditam as autoridades policiais, segundo deixaram transparecer, que Giuzeppe Pelegrini poderá ser elemento importante para elucidar as irregularidades. Quinta-feira será ouvido o sr. Manoel Gonçalves Fontezi, diretor da Divisão de Administração do Departamento de Endemias Rurais e duas funcionárias.

JQ muda direção do CND

BRASÍLIA —

O presidente Jânio Quadros assinou decretos, ontem, dispensando, de membros do Conselho Nacional de Desportos, Geraldo Starling Soares, Paulo Martins Meira, Manoel Maria Paula Ramos, Antônio Eusébio da Costa Rodrigues, Gastão Soares de Moura Filho, Paulo Machado de Carvalho e Milton Castro Meneses; designando, para as mesmas funções, Gastão Soares de Moura Filho, o deputado João Mendonça Falcão, o general Lourenço Colucci Júnior, Sílvio Correia Pacheco, Evandro Lins e Silva e o general Antônio Pires de Castro Filho.

Por outros decretos, o presidente da República designou presidente e vice-presidente do Conselho Nacional de Desportos, respectivamente, os srs. deputado João Mendonça Falcão e Gastão Soares de Moura Filho, em virtude da dispensa de Geraldo Starling Soares e Manoel Maria Paula Ramos.

Por outro lado, exonerou das funções de membro e presidente do Conselho Administrativo da Caixa Econômica Federal do Pará, o senhor Raimundo Feijó e Silva, nomeando para os mesmos cargos o senhor Aluísio de Vasconcelos Chaves.

FINANCIAMENTO

Dispondo sôbre financiamento para construção ou aquisição de imóvel destinado à sede de entidades sindicais, o presidente Jânio Quadros assinou o seguinte decreto:

"Art. 1.º — Na distribuição das disponibilidades dos órgãos de Previdência Social, nos têrmos do artigo 265 do decreto n.º 48.989-A, de 19 de setembro de 1960, aquelas correspondentes às contribuições da União Federal serão aplicadas de preferência, e de acôrdo com as dotações constantes dos orçamentos anuais, no financiamento de construção ou aquisição de imóveis para a sede de associações sindicais de trabalhadores.

Art. 2.º — Os empréstimos de que trata êste decreto serão concedidos em cada caso, até o limite de dez milhões de cruzeiros, levando-se em conta a capacidade financeira da entidade beneficiada.

Art. 3.º — O presente decreto entrará em vigor na data de sua publicação, revogadas as disposições em contrário".

CADASTRO TORÁCICO DOS FERROVIÁRIOS

R...

... início previsto para o próximo dia 3 de abril, impreterìvelmente, será levado a efeito na Rêde Ferroviária do Nordeste o levantamento do cadastro de todos os ferroviários e suas famílias.

Para tanto, o Departamento Médico da ferrovia já entrou em contato com a Divisão de Tuberculose do Estado acertando os pormenores para a efetivação da medida.

Um carro-ambulância cedido pelo Departamento de Tuberculose percorrerá as várias dependências da RFN, inclusive as oficinas de Jaboatão, Palmares e Ribeirão.

SUA ECONOMIA RENDE MAIS E VALORIZA SEMPRE na
ATLAS S.A. Incorporadora e Administradora
• De 3 em 3 anos, o seu capital valerá o dôbro
• Renda prevista de 24% a a em dinheiro
• Ações equivalentes a títulos de propriedade desde Cr$ 1.000,00 mensais
• Edifício em construção na Rua do Riachuelo, 327/333
APLICAÇÃO EM IMOVEIS, GARANTINDO PATRIMONIO SOLIDO E INSUPERAVEL!
AV. PRESIDENTE VARGAS, 463 A 13.º - TEL. 43-8644
ENVIEM-ME SEM COMPROMISSO PROSPECTOS SÔBRE ATLAS
Nome ....
End. ....
Tel.: .... Cidade ....
Estado ....

General do IAPB diz que Lacerda mentiu

RIO —

Em longa carta dirigida ao governador Carlos Lacerda, o general Felisberto Batista Teixeira, ex-chefe de Polícia e ex-diretor do Instituto dos Bancários, desafia a quem provar que êle mandou imprimir cartazes de sua propaganda eleitoral nas oficinas gráficas do IAPB, «essa calúnia que, embora não me desonre, não está na minha educação nem nos meus moldes de luta».

Na carta ao governador da Guanabara, o general diz que tudo o que o sr. Carlos Lacerda disse a seu respeito, num programa de TV, é «absolutamente mentira». Lembra, o general que quando foi delegado da Ordem Política e Social, durante a Ditadura Estado-novista do sr. Getúlio Vargas, mandou libertar o hoje governador que estava prêso sem processo formado.

A CARTA

"Rio de Janeiro, 26 de março de 1961.

Senhor governador Carlos Lacerda

Em sua última entrevista na TV-Tupi, V. Exa., antes de iniciar suas declarações sôbre o contrabando, fêz declarações sôbre os fatos ocorridos nas Oficinas Gráficas do IAPB em setembro do ano p.p. e dos quais V. Exa. foi protagonista principal. Em suas declarações V. Exa. faz referência à minha pessoa que, em absoluto, não correspondem à verdade e quem melhor sabe disso é V. Exa. mesma. Por conseguinte, governador, só posso admitir que V. Exa. está faltando deliberadamente e conscientemente, por vindita política, com a verdade — o que, convenhamos, não fica nada bem a um homem que, já agora, deixou de ser um jornalista panfletário, para ser o governador do mais civilizado Estado da Federação. Suas declarações, senhor governador, no que se refere à minha pessoa, são desde a primeira até a última palavra, totalmente inverídicas, até mesmo quando omite a minha qualidade de ex-chefe de Polícia, cargo que ocupei há pouco tempo, para mencionar o de ex-delegado de Ordem Política e Social que exerci há vinte anos.

Talvez o subconsciente de V. Exa. tenha lhe traído no momento de sua entrevista. É que entre eu e V. Exa., na época em que eu era delegado de Ordem Política e Social, existiu um traço comum. Encontrei V. Exa. prêso como medida de segurança pública, junto com outras pessoas, sem processo formado e, apesar de estarmos num período de ditadura, um dos primeiros atos que pratiquei foi mandá-lo pôr em liberdade, afirmando que jamais seria detido por simples suspeita ou mesmo por convicção política, desde que, por atos, não mais atentasse contra a ordem pública, circunstância que realmente ocorreu durante todo o tempo de minha administração.

V. Exa. sabe, como todos seus amigos presentes ao fato, que eu não entrei de revólver na mão e que só puxei minha arma para defender minha integridade física, quando seus correligionários descendo de numerosas caminhonetas de sua propaganda, tentaram invadir aquelas oficinas, em cujo interior V. Exa. já se encontrava acompanhado de grande número de amigos, entre os quais me recordo do hoje deputado Raul Brunini e tenente da Aeronáutica Edison Guimarães, os quais ao contrário de V. Exa., portaram-se com mais serenidade. V. Exa. sabe que eu protestei veementemente, como me competia em função de meu cargo, contra seu procedimento e que, quando V. Exa. me disse que naquelas oficinas estavam se imprimindo materiais de propaganda injuriosa, eu lhe respondi que, se isso fôsse verdadeiro, tinha minha enérgica reprovação, mas que isso não justificava seu procedimento, querendo fazer justiça por suas próprias mãos desprezando os meios que a Lei lhe assegurava e que a Justiça Eleitoral era a única e soberana para pôr em execução. Lembre-se, senhor governador, que V. Exa. me respondeu que tinha "imunidades parlamentares" para assim proceder e eu lhe retruquei que V. Exa., como deputado, deveria conhecer a Lei e a Constituição, melhor do que eu e que nem uma nem outra lhe confeririam tão absurda prerrogativa. O resto do que se passou V. Exa. não menciona, nem eu perderei tempo com isso.

Prosseguindo no mesmo assunto, mas já agora lendo trechos do relatório da comissão de Sindicâncias que funciona no IAPB por determinação do presidente da República — relatório que inexplicàvelmente, foi parar em suas mãos, quando deveria estar em poder do chefe do Govêrno — ou será que foi V. Exa. quem determinou essas investigações? — V. Exa. naturalmente já agora baseado nas conclusões do citado relatório, afirma que eu também me beneficiei com propaganda política que mandei confeccionar nas Oficinas Gráficas do Instituto e que sou também responsável pela impressão de boletins considerados injuriosos a V. Exa. e ao atual presidente da República. Devo dizer-lhe, senhor governador, que estou sabendo isso por V. Exa., pois nunca fui ouvido nem se me pediu qualquer informação a respeito dêsses fatos. Afirmo solenemente que, se consta isso nos fatos apurados pela Comissão de Sindicância, **É Tudo Absolutamente Mentira.** Nunca mandei imprimir qualquer propaganda minha, ou a favor ou contra qualquer pessoa, e se isso aconteceu, foi à minha revelia e sem meu conhecimento. Desafio quem quer que seja a provar em contrário ou afirmar em minha frente semelhante falsidade. Só um cínico mentiroso ou então um pobre diabo acovardado ou alguém desvairado que queira demonstrar seu apoio incondicional aos novos "Sóis que hoje" iluminam o céu de nossa Pátria, poderia ter a desfaçatez e a ignomínia de levantar contra mim essa calúnia que, embora não me desonre, não está na minha educação nem nos meus moldes de luta. Devo dizer-lhe sem outra intenção, senão a de afirmar uma verdade, que só conheci os folhetos ofensivos a que V. Exa. alude porque um exemplar me foi dado numa banca de jornais e achei-o de fato tão desinteressante que não li além de dois ou três versos.

Se eu quisesse me aproveitar das Oficinas Gráficas do Instituto para minha propaganda política, esta não seria tão modesta — talvez o mais modesto de todos os candidatos, ao contrário da de V. Exa. e da de seus correligionários, que primaram por um luxo e abundância jamais vistos em qualquer campanha eleitoral em nosso país. É que eu sou, realmente, senhor governador, um homem pobre, pois nunca consegui fazer fortuna nos numerosos cargos públicos que exerci, sempre a serviço de meu país, nem possuo um jornal verdadeiramente inesgotável de recursos financeiros.

São estas, senhor governador, as retificações que me senti no dever de fazer a cêrca das referências feitas por V. Exa. à minha pessoa, em homenagem à verdade e a meus amigos. Quanto aos conceitos que V. Exa. possa fazer de mim, é um direito que V. Exa. tem, pois é um caso de fôro íntimo julgar seus semelhantes conscientemente e escudado na verdade ou na paixão política deformada pelo ódio, ódio que eu, graças a Deus, não tenho, nem mesmo de meus mais implacáveis inimigos. E tanto isso é verdade em mim, senhor governador, que, apesar de não haver votado em V. Exa., sempre desejei e continuo a desejar, embora nisso não acredite, que V. Exa. faça uma boa administração para esta cidade, que não é só sua, mas minha também e, sobretudo de todos os brasileiros que a tiveram como capital por quase quatrocentos anos e que com tanto orgulho, a chamam de "Cidade Maravilhosa".

Creia-me seu patrício e aceite meus sinceros votos para que a Providência Divina o inspire em todos seus atos.

Ass. **Felisberto Baptista Teixeira** — General R/I do Exército".

NO RIO A AVIADORA FRANCESA

RIO —

A aviadora francesa Adrienne Bolland, que no dia 1.º de abril de 1921 foi a primeira aeronauta a voar através da Cordilheira dos Andes, ligando em linha reta Mendoza (Argentina) a Santiago (Chile), transitara hoje pelo Rio, com destino àqueles países onde irá comemorar o 40.º aniversário de seu memorável feito. Ao regressar Adrienne Bolland permanecerá cêrca de 4 dias, nesta capital onde receberá a Medalha Santos Dumont.

GUANABARA: NOVA FACULDADE DE FILOSOFIA

Com a presença de altas autoridades civis e militares e sob a presidência do Magnífico Reitor dr. Haroldo Lisboa da Cunha, realizou-se, sábado último, a inauguração oficial da mais nova entidade de ensino superior do Rio, a Faculdade de Filosofia de Campo Grande, vendo-se no clichê um flagrante da Aula de Sapiência, proferida pelo prof. Joaquim Ribeiro sôbre o tema "O espírito da Faculdade de Filosofia". A nova Faculdade, cujo diretor é o professor Deblangy Machado de Almeira, possui cêrca de 200 alunos matriculados nos Cursos de Geografia, História, C. Sociais, Pedagogia e Línguas Néolatinas, funcionando na Rua Ferreira Borges, 54, em Campo Grande

a programação de HOJE da RÁDIO NACIONAL

18,00 — Novela das Seis (O Prisioneiro de Montalverde).
18,25 — As Aventuras do Anjo (O Fantasma)
18,35 — Jerônimo o Herói do Sertão (A Lenda do Pássaro de Prata).
19,00 — Repórter Esso
19,05 — Isto é Brasil
19,10 — Muçalhas Históricas
19,15 — No Mundo da Bola
19,30 — A Voz do Brasil
20,00 — A Deusa dos Cabelos de Sol (Novela).
20,25 — Repórter Esso.
20,30 — Calendário Kolynos.
20,35 — Grande Musical de Todos os Cantos.
21,00 — Flash Noticioso Nacional.
21,05 — Romance da Eternidade.
21,30 — Boletim de Brasília (José Grossi).
21,35 — Vamos Morar no Assunto.
22,00 — Intervalo Musical.
22,05 — Repórter Esso
22,10 — Teatro de Mistério.
23,00 — Boletim de Brasília (José Grossi)
23,05 — Noticiário do Congresso
00,01 — Música Dentro da Noite.
00,30 — Seresta Musical
01,00 — Boletim de Notícias.
01,10 — Encerramento.

Cuba: senador ianque prega o uso da fôrça

DES MOINES, IOWA —

O senador republicano Barry Goldwater disse, ontem, que o presidente Kennedy deverá aplicar à dominação comunista de Cuba a mesma firmeza com que tem feito frente à ameaça vermelha no Laos.

Em discurso pronunciado em uma sessão mista da legislatura do Estado de Iowa, Goldwater disse que a nação têm tôda classe de motivos para perguntar por que não se combate agora «esta ameaça muito mais imediata» aos Estados Unidos.

JÁ PASSOU A HORA

Segundo aquêle senador, "há muito tempo que passou a hora" de que êste país (os Estados Unidos) fizesse uso de sua fôrça para frustrar o comunismo em Cuba.

"Uma ameaça à liberdade na Ásia Sul-Oriental — disse — é coisa importante para que os Estados Unidos entrem em ação. Porém uma ameaça à liberdade no hemisfério ocidental tem uma importância muitíssimo maior".

POLÍTICA DE FÔRÇA

"Merece uma atenção mais estreita — continuou — que a que os Estados Unidos estão prestando ao Laos e reclama uma ação mais positiva dos EUA que a que estamos exercendo na Ásia".

O senador expressou sua opinião de que a atitude do presidente Kennedy no caso do Laos é "acertada" e de acôrdo com seu critério de que êste país deve adotar uma "política de firmeza apoiada na fôrça". Declarou que se tal fôrça houvesse sido "posta em ação no caso da Hungria... aquêle país não estaria agora atrás da cortina de ferro".

Goldwater declarou que o regime de Castro em Cuba é "uma ameaça ao mesmo coração da liberdade do mundo" e constitui uma desgraça para todo o hemisfério ocidental, e acrescentou:

"É prova patente da ineptidão da política internacional norte-americana em sua própria esfera de influência". (UPI-DC).

Proclamado o prefeito de S. Paulo

SÃO PAULO —

Precisamente às 20 horas de hoje foram proclamados pelo juiz da Primeira Zona Eleitoral na sede do Tribunal Regional Eleitoral, os srs. Prestes Maia e José Freitas Nobre, respectivamente prefeito e vice-prefeito eleitos de São Paulo. A proclamação foi feita pelo juiz Cassiano Marcondes Rangel da Primeira Zona Eleitoral.

A posse dos eleitos está marcada para o próximo dia 9 de abril. (Transpress-DC)

"ÁLBUM DE AUTOMÓVEIS"

RIO —

A Casa Editôra Vecchi Ltda. do Rio de Janeiro, vem prestando inestimável serviço à mocidade brasileira com os seus magníficos "Os Livros de Ouro da Juventude", que visam difundir, através de álbuns educativos com belas estampas coloridas, noções gerais de História, Geografia, Zoologia, Botânica etc., bem como as lendas e narrativas que mais se prestam ao aprimoramento moral dos jovens.

Obedecendo a essa sua tradicional orientação de instruir divertindo, a Editôra Vecchi acaba de dar a lume o fascinante "ÁLBUM DE AUTOMÓVEIS", em que são apresentados os mais modernos tipos de carros produzidos pelas fábricas das principais nações do mundo que possuem êsse tipo de indústria, entre as quais já podemos incluir orgulhosamente o Brasil.

Dividido em várias seções de grande interêsse (Autos de Todo o Mundo, Os Campeões do Volante, Corridas e Curiosidades, Como se Dirige, Sinalização Urbana e Rodoviária, Diagrama de um Auto de Turismo, Táxi do Futuro, Linha de Montagem etc.) e artisticamente elaborado o "ÁLBUM DE AUTOMÓVEIS" constitui ao mesmo tempo preciosa fonte informativa e requintada obra de arte.

Colecionando as lindas figurinhas do "ÁLBUM DE AUTOMÓVEIS" a juventude, além do natural entretenimento, estará aprimorando seus conhecimentos acêrca das mais recentes conquistas da técnica no setor automobilístico.

TRÁFEGO DA LEOPOLDINA NA SEMANA SANTA

RIO —

A fim de atender à grande afluência de passageiros que se deslocam desta capital para o interior, aproveitando os dias da Semana Santa, a Estrada de Ferro Leopoldina fará circular os seguintes trens extraordinários:

Dia 30-3 — quinta-feira, trem Rápido de Barão de Mauá às 15 horas com destino a Macaé e Campos; Dia 1-4 — sábado, Rápido de Barão de Mauá às 15 horas com destino a Macaé e Campos; Dia 2-4 — domingo, Especial de Passageiros às 10,55 de Campos para Barão de Mauá.

Além dos trens extraordinários, as composições dos trens normais serão também aumentadas.

CSN: DERROTADOS QUEREM ANULAR O PLEITO

VOLTA REDONDA —

Doze dos concorrentes à direção da Companhia Siderúrgica Nacional, que tiveram os seus nomes derrotados com o sufrágio do sr. Othon Reis Fernandes, vão recorrer da decisão do pleito sob a alegação de que houve fraude nas eleições.

O movimento dos candidatos derrotados revoltou a população, notadamente os trabalhadores da Siderúrgica. Temendo serem linchados, os 12 candidatos fugiram, não sendo encontrados em nenhuma parte da cidade.

CLÍNICA DE CRIANÇAS
Dr. Roberto Ronald
(da Soc. Bras. de Pediatria e do Hosp. Isol. Francisco de Castro) Cons.: Largo São Francisco, 26 — sala 1.511 — (Diàriamente, das 13 às 16 horas)
Voluntários da Pátria, 283 — apto. 203 — (Têrças, quintas e sábados, das 17 às 19 horas. Residência — 47-7480

CLÍNICA MÉDICO CIRÚRGICA DO
DR. AMÉRICO CAPARICA
Consultório: Rua Visconde do Rio Branco, 31 (Elevador) — Telefone: 42-2056 — Diàriamente das 15 às 18 horas
Residência: Rua Gonçalves Crespo 306, 1.º andar — Apartamento n.º 203 — Telefone: 28-0263

DR AGOSTINHO DA CUNHA
SÍFILIS — CÂNCER — ECZEMAS — VERRUGAS — ESPINHAS — FURÚNCULOS — QUEDA DO CABELO — PÊLOS NO ROSTO — VARIZES — ETC
Rua da Assembléia, 73 — Telefone: 42-1155 — Residência: 45-1318, das 16 às 19 horas

Conclusões da 1.ª página

Doutel...

rações do sr. João Goulart, como ainda colocou à sua disposição o "Viscount" em que viajou, oferecimento que o chefe trabalhista não aceitou porque dispunha de um avião da FAB em Florianópolis.

JÂNIO E O CUSTO-DE-VIDA

— Quero supor — adiantou o sr. Doutel de Andrade — tenham os senhores Jânio Quadros e João Goulart abordado, no avião, durante o trajeto Brasília-Florianópolis, questões relacionadas, inclusive, ao custo-de-vida. Aliás, no decorrer do encontro no Palácio da Agronômica, o presidente da República mostrou-se atento ao assunto, dizendo do propósito de recorrer a "medidas radicais", se necessário, objetivando a defender a bôlsa do povo. Vale recordar, ademais, que o presidente da República, a julgar pelo noticiário, já teria admitido a perspectiva de que a majoração do custo-de-vida, decorrente da Resolução 204 da SUMOC, venha a ultrapassar o nível de dois por cento, que êle previu quando anunciou aquela medida. Diante disso, nada mais natural do que as preocupações do sr. João Goulart, no particular, quando se sabe que êle é o chefe de um partido que assenta as suas raízes nos sofrimentos das classes que vivem de salários e de ordenados.

Concluindo suas declarações, disse o vice-governador de Santa Catarina:

— Na verdade, houve apenas trabalho fecundo em Florianópolis. Se "pitos" houve, tiveram endereço certo, atingindo alguns auxiliares diretos do presidente da República, que não se deram por achados, entretanto.

Banco da...

mílias e colaborou com 603 famílias e com 50 instituições, fornecendo-lhes 5.390 peças (móveis e utensílios), como camas e colchões, mesas e cadeiras, armários, máquinas de costura, fogões, panelas, louças, talheres etc.; acudiu ao problema da fome com 128.759 quilos de alimentos.

ESFORÇOS

Nas duas agências espalhadas pela cidade — Honório Gurgel, Barros Filho, Coelho Neto, Engenho Novo, Campo Grande, Anchieta, Parada de Lucas, Olaria, Engenho Velho e Catumbi — o Banco da Providência faz todos os esforços para salvar famílias ameaçadas de desajustamento por desemprêgo, enfermidade, despejo, alto custo de vida e esforços para ser um ponto de partida para a união de tôda a comunidade da região.

PLANOS PARA 1961

Como pontos vitais para salvar milhares de famílias do desespêro, o Banco inclui, no seu programa para 1961, organizar um tipo de creches simples mas numerosas, que atendam o problema cruciante das mães que precisam trabalhar; encontrar solução para a situação dos tuberculosos e doentes mentais que não conseguem vagas nos estabelecimentos hospitalares e, ainda multiplicar esforços e recursos na grande batalha de combate à fome.

APÊLO

Sob o lema de "Ninguém é tão pobre que não tenha o que dar, ninguém é tão rico que não precise de ajudar", o Banco vem dirigindo repetidos apelos à ajuda de tôda a população às suas atividades, ao mesmo tempo que agradece de modo particular, além da oferta de juros e contribuições em dinheiro, as doações em alimentos, tecidos, móveis e utensílios, remédios, livros, roupas, gasolina, papel, transporte, etc.

Avião tcheco...

19,30 horas e grupos de socorro partiram imediatamente para o local, a fim de iniciar a retirada dos cadáveres dos restos fumegantes do aparelho. Entre os corpos retirados havia os de várias crianças. Residentes desta região bávara disseram que o avião pareceu explodir ao chocar-se contra o solo, tendo antes voado a baixa altura tentando um pouso de emergência. (UPI-DC)

Prestes: JQ...

Acentuou que, entretanto, "isso faz parte das exigências que o Fundo Monetário Internacional fêz ao sr. Juscelino Kubitschek e que êste recusou-se a cumprir e que constituiu o grande fator da vitória do sr. Jânio Quadros no pleito presidencial, que uma vez eleito, não titubeou em pôr em execução tudo aquilo que lhe foi exigido quando candidato". Até a pressão que vem sendo exercida pelo sr. Jânio Quadros ao funcionalismo civil da União, segundo o sr. Carlos Prestes é uma imposição do FMI, que conseguiu do govêrno do presidente Frondizi a demissão de cêrca de 60 mil funcionários na Argentina, e que conseguirá do novo presidente do Brasil a exoneração de cêrca de 100 mil.

Rebeldes...

Portugal, Lopes Alves, que determinou, ainda, providências de caráter econômico, com o que se pretende forçar a população à fidelidade a Portugal.

164 MORTOS

Um total de 164 mortos nos fatos ocorridos no norte de Angola foi apurado por um enviado especial do jornal "A Província" àquela região — revela o "Diário Popular", de Lisboa, em artigo de seu correspondente em Luanda. O correspondente admite, porém, que pessoas dadas como mortas tenham apenas desaparecido momentâneamente.

O mesmo correspondente informa, ainda — segundo o "Diário Popular" — que os rebeldes teriam tentado um ataque a Puri, pôsto situado a 11 quilômetros de Carmona, capital do Distrito do Congo, mas que teriam sido repelidos com fortes baixas e, por outro lado, revela que uma fôrça militar foi enviada para Camadala com o objetivo de restabelecer a confiança entre os europeus ali residentes. (UPI, ANI, ANSA, DC)

JK-2 pede...

fatôres dissuasivos contra tôdas as guerras — gerais ou limitadas, nucleares ou convencionais, grandes ou pequenas. Queremos convencer todo agressor potencial da inutilidade de suas intenções agressivas. Queremos dar apoio às gestões destinadas a um acôrdo diplomático das disputas. Queremos consolidar a suficiência de nossa posição como nação negociadora que aspira a dar por terminada a corrida armamentista".

SUPEROU IKE

O pedido de dólares feito por Kennedy, em sua mensagem, superou de muito o do seu antecessor (Ike), que, para a defesa, só pedira US$ 840 milhões. (USIS UPI-ANSA-DC).

DC fará...

IMPORTÂNCIA

Produtor de energia (termoelétrica), semeador de indústrias e dinamizador de economias, o carvão, no entanto, vinha sendo colocado um pouco à margem da política econômica do nosso país, até que o Congresso imprimiu objetividade à solução das dificuldades que asfixiam o desenvolvimento da indústria de extração e do mercado do produto.

E é para despertar o interêsse que deve suscitar, nos meios autorizados e na opinião pública a formulação dos problemas carboníferos, que o DIÁRIO CARIOCA se lança a êsse empreendimento, unânimente acolhido como capaz de mostrar que o carvão é um fator do desenvolvimento nacional, tão importante como a borracha ou mesmo o petróleo.

APOIO

Além das entidades patrocinadoras que já citamos, outras, como a USIMINAS, COSIPA, grupos produtores de energia elétrica do Rio e de São Paulo, serão convidadas a tomar parte no conclave, na qualidade de observadoras.

Entre estas, incluiremos, também, os governos dos Estados de Minas, São Paulo, Guanabara, Sergipe e Espírito Santo, aos quais interessa, de perto, o levantamento e o debate dos problemas do carvão.

REPRESENTAÇÃO

Os Estados patrocinadores do Seminário estarão representados através de seus podêres Executivo, Legislativo e de suas Federações das Indústrias, cujas delegações serão integradas de elementos conhecedores não só de assuntos de carvão, como da importância que êsse produto representa para a economia regional.

Assim, estarão reunidos no Rio, em junho, os "experts" em problemas carboníferos do país, proporcionando, pela primeira vez, a opinião pública nacional de terem a mesma importância, nunca foram tão populares, no Brasil, como o são os do petróleo.

Reino do Laos impõe condições para a paz

VIENTIANE — WASHINGTON — BANGKOK —

O govêrno real do Laos não aceitará uma suspensão das hostilidades que não preveja a retirada das tropas comunistas do Viet Min e as armas fornecidas pela URSS. As operações de guerra foram quase que paralisadas, ontem, por fortes chuvas, enquanto as grandes potências deliberam sôbre o futuro do pequeno reino asiático.

Enquanto os «observadores militares» norte-americanos nas tropas do rei disseram que se registraram sòmente algumas manobras de sondagens no setor das imediações de Vam Vieng, a URSS através de funcionários categorizados disse que seu govêrno não tinha nenhuma vinculação com o Pathet Laos, o movimento filocomunista que se rebelou contra o reinado lausiano. O Kremlim disse que não exerce contrôle sôbre os comunistas do país.

AVIÕES AMERICANOS

Os "observadores militares" dos EUA disseram temer que as chuvas impeçam o emprêgo de helicópteros e aviões fornecidos pelos Estados Unidos ao Exército Real na sua resistência ao exército do Pathet Laos, armado, por sua vez, pelos russos.

O secretário de Estado norte-americano Dean Ruski, prognosticou em Bangkok que os ministros do Exterior da Organização do Tratado da Ásia Sul-Oriental (OTASO) chegarão a um acôrdo aceitável sôbre uma resolução para conter a revolução, antes de que terminem as sessões da conferência, hoje.

POSIÇÃO DOS EUA

A posição dos EUA (país membro da OTASO) é intransigente: são partidários de uma vigorosa atitude armada frente à situação e estão dispostos a intervir ao lado do govêrno real, em cooperação com uma ou mais das nações da OTASO, o mais provável a Tailândia e as Filipinas. Os EUA acham que deve ser detida a intervenção soviética no continente asiático, por ser uma ameaça constante ao Mundo Livre.

A Inglaterra defende a posição de pôr tôdas as esperanças em uma resposta positiva dos russos que já cederam em dois dos três pontos. A Austrália e a Nova Zelândia parecem haver expressados critérios idênticos ao britânico. O pensamento francês é que nenhuma resolução enérgica e muito menos uma ação de fato, deve ser decidida pela OTASO. (UPI-DC).

BANGU VENCEU EM BELGRADO

BELGRADO —

— O Bangu derrotou o "Crvena Zvezda", de Belgrado, por 3 a 0, em partida amistosa de futebol, hoje, o Bangu vencia por 2 a 0 ao fim do primeiro tempo.

O quadro brasileiro dominou o encontro desde o início, atacando continuadamente. Os brasileiros realizaram uma boa partida que lhes valeu o entusiasmo do público.

Além de grandes jogadas individuais, os brasileiros também revelaram um belo trabalho de conjunto.

Vinte mil pessoas pagaram ingresso para assistir o encontro. (UPI-DC)

PECEGUEIRO NO PROCESSO DO GUANDU

RIO —

O promotor Nélson Pecegueiro do Amaral acaba de ser designado pelo Procurador do Estado da Guanabara, para acompanhar o processo criminal referente ao inquérito instaurado pelo governador Carlos Lacerda a fim de apurar as irregularidades existentes na adutora do Guandu.

Esta medida foi tomada em virtude das declarações formuladas, recentemente, pelo governador da Guanabara, segundo as quais, a falta d'água nesta cidade que tornara-se calamitosa, era de origem criminosa.

NÁUTICOS OFICIAM AO LÓIDE

RIO —

Os oficiais de náutica, em assembléia ontem realizada na sede de seu sindicato, resolveram enviar um ofício à diretoria do Lóide Brasileiro pedindo que seja cumprido o decreto do presidente da República para o pagamento dos salários em dólar aos marítimos no exterior.

Reivindicam os marítimos que o dólar na base de Cr$ 200,00 seja efetuado sôbre as melhorias salariais, concedidas depois de 30 de junho de 1960 e na base de Cr$ 100,00 sôbre os salários vigentes antes dessa data.

CAMPEONATO GAÚCHO

PÔRTO ALEGRE —

Os dirigentes da Federação Rio Grandense de Futebol ainda esta semana, deverão se reunir para tomar as primeiras providências com respeito à temporada de 1961 inclusive para ser debatida em princípio, uma nova fórmula para a sua disputa. Podemos informar, também que é pensamento das agremiações filiadas sugerir à entidade dos pampas, a contratação de juízes estrangeiros, provàvelmente do Uruguai e da Argentina. (SP-DC)

"EICHMANN, ASSASSINO DE MILHÕES"

RIO —

Já está nas livrarias, em lançamento da Editôra do Autor, "EICHMANN ASSASSINO DE MILHÕES". A mais completa biografia do carrasco nazista, de autoria do jornalista inglês Comer Clarke e foi traduzida por Tati de Moraes. O volume traz 16 páginas de impressionante documentário fotográfico sôbre a chacina dos judeus. A capa é de Carybé executada sôbre o famoso quadro "Pogrom" de Lazar Segall, que exprime sôbre o drama das crianças judias durante a guerra.

AUMENTO FAZ ZN E CENTRO COMER MENOS PÃO

FLÔRES A DALAL

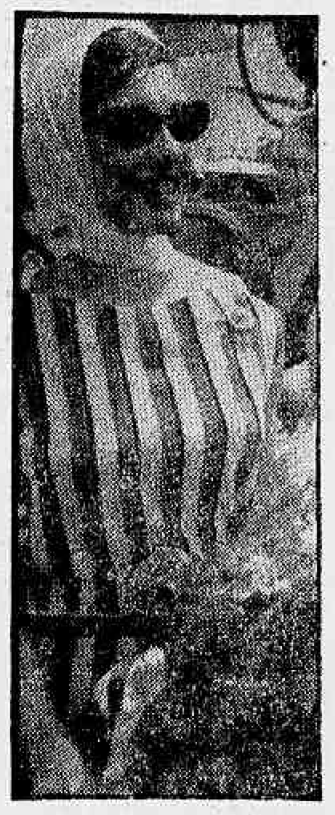

Dalal Aschar regressou ontem com seu "Ballet do Rio de Janeiro", depois da vitoriosa excursão de quatro meses na Europa

'Ballet' do Rio voltou: fêz sucesso na Europa

RIO —

Dalal Archar e seu já famoso "Ballet do Rio de Janeiro" chegaram ontem ao Rio, desembarcando no Aeroporto do Galeão na volta de uma extensa e exitosa excursão de quatro meses na Europa, onde o conjunto colheu inúmeros sucessos, exigindo-se mesmo, numa "Gala Performance" diante da rainha Elizabeth II, no Royal Theatre de Londres a convite especial da Royal Academy of Dance.

"Uma nação só atinge sua maioridade — começou Dalal, falando ao DC sôbre os triunfos do "Ballet" — quando pode exportar sua arte. É por isso, talvez, que as grandes potências mundiais porfiam, constantemente, em demonstrar cultura, a par de pujança bélica e industrial. Nós, brasileiros, já estamos quase nesse caminho e o "Ballet de Rio de Janeiro" pode-se orgulhar de ser o mais recém-chegado a essa pequena elite".

LEMA E ARROJO

Cercada pelos bailarinos Vera Brenner, Roberto Barrientos, Eliana de Brito, os coreógrafos Denis Gray, Maryla Gremo e Nina Verchinina, além de grande número de admiradores, parentes e amigos que a foram receber no aeroporto, Dalal declarou que está satisfeita por ter podido demonstrar aos povos cultos do Velho Mundo que o Brasil não é sòmente a pátria do café, futebol e samba, mas também uma expressão nitidamente coreográfica, que vai mais além, que possui lendas e ritmos nativos igualmente fartos e estupendos, dentro da fórmula do "ballet". Os jornais inglêses e, principalmente, os italianos como "Il Messaggero", "Il Tempo" "Il Popolo" e "Unità" foram pródigos em elogios aos nossos bailados como "Zaunsallutti" (inspirado no poema "A Toada do Pai do Mato", de Mário de Andrade) e "A Garatuja". Êste último e mais "Morte de um Pássaro" — continua Dalal — foram filmados tècnicamente para a televisão italiana.

DEZ CIDADES

Foi Margot Fonteyn, grande amiga de Dalal Achcar, quem lhe transmitiu o convite da Rainha Elizabeth para uma récita de gala na capital inglêsa. Desde então e até suas últimas apresentações em dez cidades do Velho Mundo, o grupo sob a direção de Dalal trabalhou ativamente, sem critério de estrelismo. Na Inglaterra, durante 4 semanas apresentou-se em dois espetáculos. Partiu em seguida, para a Itália, sucessivamente Roma e Florença. Em Madrid deu doze representações. Seguiram-se Badajoz, Lisboa, Pôrto e Coimbra. Tôdas as despesas correram por conta do conjunto e sòmente em Londres o "Ballet" teve estada paga. Grandes foram as dificuldades, e por isso Dalal lamenta não ter podido aceitar o convite que recebeu para apresentar-se no Teatro das Nações, em Paris. "Mas todos os sacrifícios por que passamos foram compensados pelo triunfo e pelo carinho com que todos nos receberam, incentivando-nos a fim de que prosseguíssemos nesta trajetória'

O "Ballet do Rio de Janeiro",

(Conclui na 11ª pág.)

NÃO GOSTOU . . .

José Fabiano Filho, estudante: foi a Praga, estudou, não gostou. Voltou dizendo que lá é bom, mas não muito que bem mesmo é o Brasil. Ainda não sabe nada de política, só sabe que não será socialista, pois isso de socialismo prático é impraticável — segundo êle — na Tchecoslováquia

JUIZ DIZ "NÃO" AOS ADVOGADOS

RIO —

Os procuradores advogados de autarquias não têm direito ao aumento de 44% em seus vencimentos de acôrdo com a Lei da Paridade. Essa foi a decisão do juiz Amilcar Laurindo Ribas, da 1a. Vara da Fazenda Pública, denegando o mandado de segurança impetrado pela classe.

O mesmo magistrado concedeu mandado requerido pelo proprietário de uma tendinha do Morro da Catacumba, fechada pelo delegado Deraldo Padilha que, na diligência, derramou numa vala 2.500 litros de cachaça. O magistrado achou que o ex-delegado do 2º D.P. exorbitou de suas funções.

Roberto manda dizer: excedentes só na 3a.

RIO —

Alegando estar em importante reunião, o sr. Roberto Peixoto, diretor do Instituto de Educação, recusou-se a receber, na tarde de ontem, uma comissão de pais de excedentes do curso ginasial, que foram saber quais as providências que estavam sendo tomadas para o aproveitamento das alunas naquele estabelecimento. Depois de alguma demora, mandou sua secretária informar à comissão que as alunas seriam chamadas a partir de têrça-feira, para exame médico.

Enquanto a comissão tentava ser recebida no gabinete do sr. Roberto Peixoto, grande números de homens e senhoras, pais e mães de excedentes que obtiveram liminar no mandado de segurança impetrado, concedido pelo juiz da 2ª Vara da Fazenda Pública, se concentrava na entrada do Instituto de Educação, onde permaneceram, apesar da chuva, até que foram informados estar o exame médico das alunas marcado para a próxima semana.

CONCENTRAÇÃO

Obtendo a liminar do juiz da 2a. Vara da Fazenda Pública em favor de suas filhas, os pais de 104 das 136 excedentes do curso ginasial não haviam sido, até ontem, informados de qualquer medida adotada pelo Instituto de Educação no sentido de serem essas alunas matriculadas naquele educandário, motivo pelo qual resolveram se concentrar ontem, a partir das 15 horas, à entrada do colégio, decididos a saber que providências o sr. Roberto Peixoto estava tomando para dar cumprimento ao mandato judicial.

Sem saber qualquer notícia, as mães das jovens mostravam-se enervadas com a situação de suas filhas e tôdas queriam subir ao gabinete do sr. Roberto Peixoto, sendo, afinal, decidido que apenas a comissão de pais, composta por cinco membros, iria ao gabinete do diretor do Instituto de Educação.

Ali chegando, no entanto, tiveram que esperar longo tempo, recebendo posteriormente, um recado do sr. Roberto Peixoto, afirmando que estava impossibilitado de os receber pessoalmente, pois estava em importante reunião.

TÊRÇA-FEIRA

Após esperar mais algum tempo, a comissão foi atendida

(Conclui na 11ª pág.)

PAIS DE EXCEDENTES

Reunidos na frente do Instituto de Educação (foto), pais de excedentes do curso ginasial esperam o resultado da conversa entre a Comissão e o sr. Roberto Peixoto, diretor do estabelecimento

Diario Carioca

RIO DE JANEIRO, QUARTA-FEIRA, 29 DE MARÇO DE 1961

Reação popular na compra do alimento

RIO —

Ouvindo gerentes de padarias das diversas zonas da cidade, a reportagem do DIARIO CARIOCA pôde constatar, na tarde de ontem, que o aumento do preço do pão, cujo quilo foi majorado para Cr$ 56 em consequência das medidas econômicas adotadas pelo presidente Jânio Quadros, está sendo sentido principalmente no Centro e Zona Norte, onde se concentra a maioria das famílias de menos recursos.

Enquanto a gerência de uma padaria da Rua Santa Clara informava que não houve qualquer reação por parte do público que ali compra e outra do centro da cidade comunicava que, apesar das reclamações, não houve queda nas vendas, o gerente de um terceiro estabelecimento — êste na Zona Norte — declarou que o público tem reclamado muito e que as vendas caíram sensìvelmente.

ZN SENTE MAIS

Começando pela Padaria e Confeitaria Tanguá, localizada na Rua Santa Clara 58, a reportagem foi informada de que o público nem sequer reclama antes de comprar o pão, não tendo ali havido qualquer incidente e nem sendo sentida queda na venda de bisnagas e outros tipos de pão.

Já na Padaria Glória (Glória 374-A), algumas reclamações foram notadas pelo gerente José Abrantes, mas também ali não está havendo menos saída do produto: "O que está havendo — disse — é escassês de farinha, o que tem nos trazido vários problemas".

No centro, as reclamações são em maior quantidade, segundo afirmou o gerente da "Padaria Italiana", que registrou pequena queda na venda. A parte da cidade que está menos conformada com a medida do presidente Jânio Quadros, é justamente a que menos recursos tem, ou seja, a Zona Norte, onde se concentram as famílias de operários, trabalhadores e empregados de estabelecimentos comerciais: "As vendas caíram bastante — informou o sr. Armando Pinto, gerente da Padaria Mafra, em Bonsucesso — e as reclamações são constantes".

FORÇADO

De acôrdo com as informações prestadas pelos gerentes de padaria

(Conclui na pág. 11)

PRELADOS BRASILEIROS

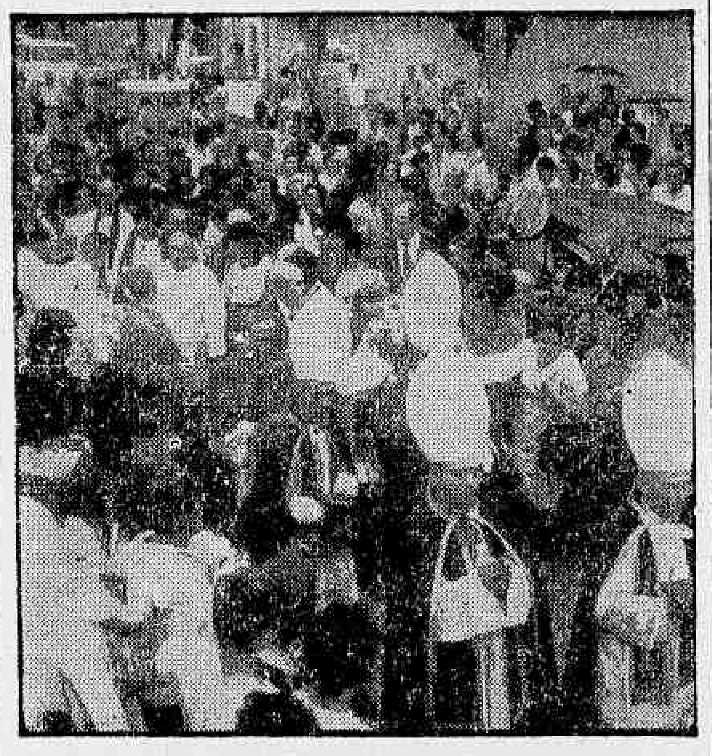

Oito prelados da Igreja Católica Apostólica Brasileira acompanharam a procissão que precedeu ao sepultamento do cismático bispo de Maura. Os paramentos dos pastores da Igreja Brasileira são idênticos os da Igreja Romana. Apenas as franjas das estolas tem as côres verde-e-amarela

Diz que socialismo é ruim: bom é o Brasil

RIO —

Dizendo que "o operário, lá, é bem tratado, mas o marxismo é muito bonito na teoria, pois sua prática é impraticável", chegou ontem ao Rio, de regresso da Tchecoslováquia, onde cursava o 1.º ano de Medicina no "Palackeho University", o estudante brasileiro José Fabiano Filho, que recebera daquele país uma bôlsa de estudos gratuita.

Ao desembarque de José Fabiano compareceu o seu colega Luis Gonzaga, que chegou recentemente da Tchecoslováquia, onde também estudara, mas disse que não podia dar entrevista, pois estava com a vida ameaçada pelo Partido Comunista do Brasil.

3 000 ESTRANGEIROS

José Fabiano, que viajou a bordo do "Laennec", contou que tendo recebido comunicação do falecimento de seu pai, no dia 6 de janeiro último, resolveu voltar ao Brasil, não tendo sido sua vontade atendida prontamente pelas autoridades tchecas. Voltou por providência das nossas autoridades diplomáticas. Disse também não haver sido perseguido lá, tendo apenas recebidos "algumas observações", sem dizer porque motivos.

Existem, atualmente, mais de três mil estudantes estrangeiros na Tchecoslováquia, entre êles nove brasileiros que lá permanecem. Finalizando, José Fabiano Filho disse que não tem idéia política formada, mas que não abraçará o socialismo, e que bom, mesmo, é o Brasil.

CONCORRENCIA AFRICANA

Pelo navio "Laennec", regressou ao Brasil, o embaixador Camargo Neves, que estêve chefiando a nossa representação diplomática três anos na África do Sul e veio para tratar da sua aposentadoria. Declarou à reportagem, que a África é muito rica e o maior concorrente do Brasil. Torna-se necessário estudarmos mais a África para depois abrirmos as nossas embaixadas naquele continente. Uma comissão brasileira devia percorrer tôda a África. O presidente Juscelino Kubitscnek queria mandar o sr. Josué de Castro à África, mas o Itamarati deu o contra porque foram indicados políticos para passear naquele continente. Adiantou, o diplomata, que não vê necessidade da abertura de consulados em Luanda e Moçambique, já que êsses territórios não têm comércio e sob o ponto-de-vista político não é oportuno. O que existe no Congo Belga se verifica em tôda a África e as tribus do congo sempre se guerrearam e não desejam ficar unidas. Os sul-africanos poderiam comprar muito mais no Brasil, mas é necessário que os nossos exportadores visitem a África. Êles desejam o nosso pinho, imbuia e tecidos, os quais poderemos vender em mais quantidade. A administração sul-africana é pode se dizer, que perfeita, os portos africanos são os mais aparelhados do mundo. A Áfric. Portuguêsa é mais pobre e o que está acontecendo lá é inevitável, pois os agentes comunistas estão ativos em todo o continente africano. Apesar da política portuguêsa ser intransigente, julga o embaixador Camargo Neves, que a independência é inevitável. Por último, declarou o diplomata patrício, que após se apresentar ao Itamarati, desejava conhecer Brasília, onde esperava conversar com o presidente Jânio Quadros, seguindo depois para São Paulo.

ESCRITÓRIOS COMERCIAIS

Viajando pelo "Laennec", regressou ao Brasil, o prof. Eduardo Lopes Rodrigues, catedrático de Política Financeira da Faculdade de Ciências Econômicas da Universidade do Brasil e que estêve na Europa, em missão do nosso govêrno como coordenador dos Es

(Conclui na 11ª pág.)

Passagens esgotadas para Minas e S. Paulo

RIO —

Até quinta-feira, estarão esgotadas tôdas as passagens dos trens de luxo para São Paulo e Belo Horizonte e ramais — informou à nossa reportagem o Departamento de Relações Públicas da Estrada de Ferro Central do Brasil.

Disse ainda a Relações Públicas que foram vendidas diàriamente, duas mil poltronas e oitocentos leitos, podendo-se daí calcular quantas pessoas fugirão do Rio durante os três dias de "Ponto Facultativo".

ONIBUS TAMBEM ESGOTADOS

Pr outro lado, nossa reportagem apurou nos "guichets" da Estação Rodoviária Mariano Procópio, que tôdas as passagens das diversas Companhias ali instaladas, também estarão esgotadas até o dia dois. Na E.R.M.P., os passageiros vêm dando preferência a São Paulo, Petrópolis, e Teresópolis. A Viação Cometa e o Expresso Brasileiro têm vendido diàriamente cêrca de 900 passagens, inclusive com ônibus "extras" que não tem conseguido atender a todos que procuram evadir-se do Rio nesse período santificado.

PARA BRASILIA

Apuramos ainda, na Estação Rodoviária Mariano Procópio, que as Emprêsas Real e Inconfidência, já estão também, com tôdas as passagens para Brasília esgotadas, no entanto, pelo que conseguimos saber, tem havido maior procura de passagens de Brasília para o Rio.

Outras companhias, têm dado grande vasão de pessoas para Minas, Paraná, Santa Catarina e Espírito Santo.

MELHORES ESTRADAS

Vários passageiros que esperavam suas conduções na ERMP não sabiam explicar, por que davam preferência à viagem de ônibus, porém outras disseram que de ônibus viajariam mais rápido e mais confortàvelmente, nas ótimas estradas que agora possuímos, co-

(Conclui na 11ª pág.)

Bispo foi sepultado com tôdas as pompas

RIO —

Dom Carlos Duarte Costa, ex-bispo de Maura e fundador da Igreja Católica Apostólica Brasileira, foi sepultado ontem à tarde, excomungado pela Igreja Católica Apostólica Romana. O prelado cismático foi enterrado no templo da Rua do Couto, na Penha, com grande acompanhamento popular e com a presença de quase todo o episcopado da igreja que rompeu com o Papa.

Hoje, estará reunido o colégio episcopal para decidir sôbre o sucessor de Dom Carlos Duarte Costa. Segundo sua vontade, expressa em testamento, Dom Pedro dos Santos Silva, com jurisdição no Estado do Rio, será o chefe espiritual da Igreja. Dom José Aires, que foi sagrado pouco antes da morte de Dom Carlos Duarte, seria seu sucessor na província da Guanabara. Essas deliberações foram tomadas "ad referendum" do colégio episcopal.

COM LACERDA

Noticiou-se que o sr. Carlos Lacerda, por pressão da Igreja Romana, proibira o sepultamento do ex-bispo de Maura na sede da igreja. Ontem, os bispos, incorporados, foram ao gabinete do governador da Guanabara, mas um dos prelados disse ao DC que "não pedimos autorização, pois estamos agindo segundo preceito da Igreja. Aliás, a Igreja Católica Romana sempre enterra seus prelados dentro das igrejas, como muitas outras seitas. Não pedimos nada, porque agimos como todos agem", disse.

O ENTÊRRO

Antes do entêrro, os bispos e padres da Igreja Brasileira, fizeram uma procissão com o corpo, por tôda a rua do Couto, dando a volta pelo quarteirão do bairro, acompanhada por grande multidão que, emocionada, chorava e aproximava-se para beijar a mão do prelado morto. Depois da procissão ocorreu uma simples homenagem, ao morto que baixou à sepultura às 16,50 horas. Foram observadas tôdas as honras previstas para o sepultamento de um bispo da Igreja. Quem encomendou o corpo foi Dom Antídio José Vargas, bispo de Santa Catarina... S. Exa. reverendíssima foi enterrado envolto na bandeira da Igreja, que não é amarela e branca mas verde e amarela.

Durante a procissão, os bispos cantavam em português, como manda a liturgia da igreja que rompeu com Roma. Ao povo, que chorava, os prelados diziam: Dom Carlos não morreu, dorme". Ou, "não será enterrado, vai descansar". Todos os prelados estavam sacramentados de acôrdo com a liturgia do ato. Usavam mitra, os que têm dioceses e apenas solidéu os que não têm ainda jurisdição. Deixaram de comparecer apenas os bispos do Ceará e dois de São Paulo, tituares de Grão-Pará e Vila Rica. Um dos pastores presentes, D. Diamantino, de Pernambuco, teve uma crise cardíaca durante o ato.

DEMARCHES PARA ATENDER PROFESSÔRES

RIO —

Atendendo determinação do ministro Castro Neves, o diretor-geral do Departamento Nacional do Trabalho enviou, ontem, expediente ao presidente da República expondo as razões porque deverá ser permitida a majoração das anuidades escolares em bases superiores a 30 por cento.

Argumenta o DNT que os proprietários dos colégios cariocas já haviam concordado em elevar os salários dos professôres em 35 por cento, em base no aumento das anuidades que havia sido concedido pelo govêrno anterior.

GREVE

Os dirigentes do Sindicato dos Professôres informaram, ontem ao ministro do Trabalho que se não fôr encontrada imediatamente uma solução que lhes conceda aumento salarial na base de 35 por cento deflagrarão greve.

O minitsro do Trabalho, então, informou que o probiema será resolvido ainda hoje, pois o caso é idêntico ao dos professôres de São Paulo, onde o litígio foi dirimido com a permissão do aumento das anuidades em 40 por cento.

Diário da sêca: volta câmbio negro da água

RIO —

Enquanto um carro-pipa do Jóquei Clube evita que a Policlínica Geral do Rio de Janeiro feche suas portas, abastecendo-a com 1/5 das suas necessidades de água, várias regiões do Estado continuam em regime de sêca total, notadamente Copacabana, onde em várias ruas já voltou a ser feito o comércio da lata de água, coisa típica do "Polígono da Sêca GB".

Fontes do Departamento de Água, contudo, afirmam que o abastecimento marcha para normalização, muito embora reconheçam que "determinadas ruas de Copacabana não podem ter solução imediata para seus casos", citando nesses casos as de nome Maestro Francisco Braga e Rainha Elisabete, entre muitos outros que, como tal, estão condenadas a uma longa sêca.

TRABALHO MOROSO

Segundo essa mesma fonte, os trabalhos desenvolvidos pelo Departamento de Águas é, por sua natureza, moroso. Em favor do DA enumerou vários argumentos que podem ser sintetizados em: 1) rêde distribuidora obsoleta; 2) deficiência de pessoal e de verba; 3) material custoso e dependente importação; e, finalmente, 4) obras de largo porte que exigem tempo para conclusão.

De qualquer forma, foi prometida a regularização do abastecimento para grande número de ruas em Copacabana, particularmente as adjacentes a Toneleros e Domingos Ferreira. Isso deverá se dar ainda no dia de hoje, de acôrdo com a promessa feita.

CHUVA E ESPERANÇA

"Sem chuva nunca será regularizado o abastecimento" — disse ainda nosso informante, querendo referir-se ao problema dos bairros da Zona Norte". Enquanto os defeitos do abastecimento da Zona Sul são solucionáveis pelo próprio Departamento, os da Zona Norte dependem muito da natureza" — prosseguiu. Explicou o elemento do DA que o deficit existente no abastecimento é simplesmente alarmante e só possível de superar com a conclusão total das obras da Adutora do Guandu, o que não se dará tão cedo. "Assim, só o milagre da chuva regular poderá dar água atualmente a parte baixa da Tijuca, Rio Comprido, Vila Isabel e subúrbios da Central e Leopoldina" — concluiu lacônicamente o nosso informante.

(Conclui na 11ª pág.)

FOI A MADRI E TROUXE MARISOL

Marisol, a pequenina Pepita, é a estrêla que desponta em "Um raio de luz", película espanhola, ontem apresentada em sessão especial no auditório da ABI, que tem como ator principal o brasileiro Anselmo Duarte. Na foto, momentos após a exibição da fita, no terraço da Casa do Jornalista, por ocasião de um coquetel comemorativo do lançamento da fita, quando Marisol e Anselmo Duarte brindavam o seu êxito

RECLAMA, MAS COMPRA

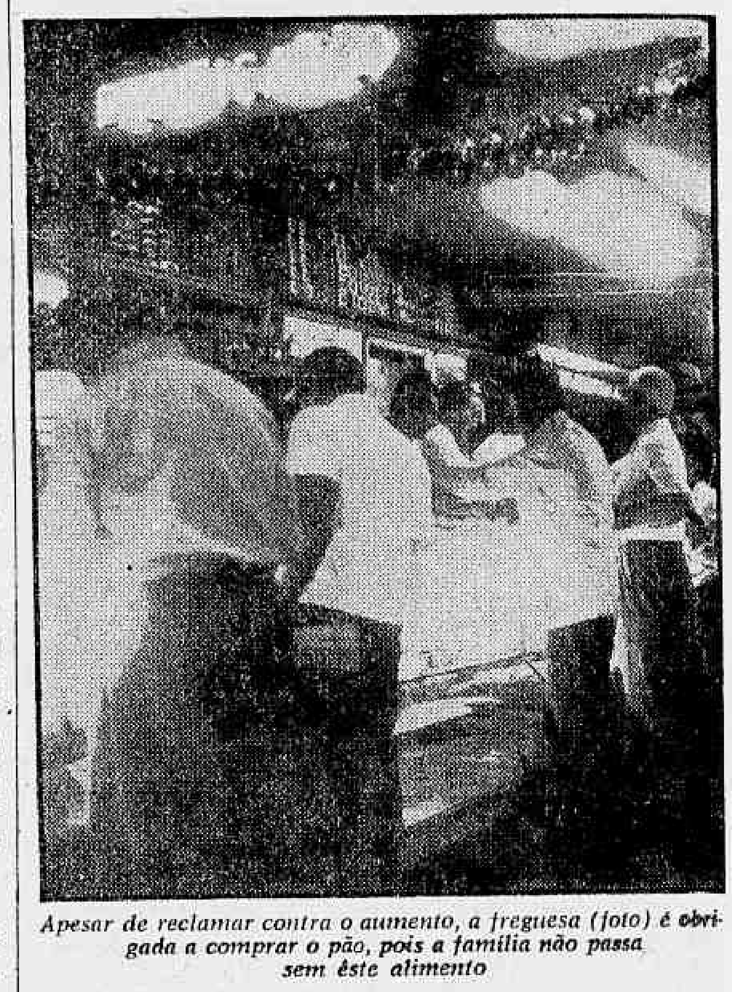

Apesar de reclamar contra o aumento, a freguesa (foto) é obrigada a comprar o pão, pois a família não passa sem êste alimento

Pinoti: depoimentos fazem novas acusações

RIO —

Ao Juízo da 8ª Vara Criminal foi distribuído o processo contra o ex-ministro Mário Pinotti e outros, por irregularidades na compra de um avião e um helicóptero, na gestão do primeiro quando ministro da Saúde. O delegado Lucena pediu baixa do processo para novas diligências.

Ontem, perante aquêle delegado e o promotor Rafael Cirigliani Júnior, foram ouvidos Ronald Guimarães Levinsohn, Alvaro Teixeira e Alceu Melo da Silva, o primeiro assistente do advogado Djalma da Cunha Melo Filho e os demais sócios da firma Gramel Comércio de Materiais Ltda., com sede na Rua Barão de São Félix, 82-84.

DEPOIMENTO

Ronald, em seu depoimento, disse que, na qualidade de assistente do advogado da firma Gramel, respondeu carta do presidente da Comissão de Inquérito Administrativo do Ministério da Saúde, instaurada para apurar irregularidades na compra de material permanente pelo Departamento de Endemias Rurais; reconheceu na cópia que a autoridade policial lhe mostrou a dita carta. Afirmou que a firma Gramel jamais tivera transações com o citado Departamento e que soube da instauração do inquérito quando na firma recebera ordem para mostrar os livros à Fiscalização do Impôsto de Consumo, na pessoa do fiscal Válter Grau, o qual lhe exibira grande número de faturas que teriam sido extraídas pela firma como resultado de transações com o Departamento de Endemias Rurais, no valor de 30 milhões de cruzeiros, mas na oportunidade lembrara ao dito fiscal que aquela casa comercial não havia transacionado com aquêle Departamento e não tinha capacidade para efetuar movimento de tal vulto. Depois comunicara a existência de tais documentos ao chefe da firma e, com o mesmo, fôra ao Ministério da Saúde, onde o presidente da Comissão de Inquérito lhes mostrou as faturas assinadas por Carlos Teixeira e por outra pessoa, cuja assinatura é ilegível. Não sabe informar a respeito da procuração passada a

(Conclui na pág. 11)

Marítimos fizeram concentração

RIO —

Para protestar contra a demissão de inúmeros funcionários pela diretoria do Lóide Brasileiro, e contra o pagamento do atual salário global dos marítimos no exterior na base do dólar a Cr$ 200,00, os operários navais e integrantes de outras corporações marítimas promoveram, ontem, uma concentração nas escalarias do Ministério.

Recebidos pelo ministro do Trabalho, os marítimos foram informados de que o govêrno está empenhado em atender tôdas as reivindicações da classe, as quais afirmou considerar justas.